Prefácio

O livro que você tem em mãos é inteiramente dedicado à tática enxadrística.

Embora em outras áreas – o futebol é um bom exemplo disso – as expressões “tática” e “estratégia” sejam muitas vezes intercambiáveis, no xadrez essas duas palavras denotam coisas inteiramente distintas. E é importante que você entenda a diferença.

Como sabemos, o objetivo final de uma partida de xadrez é dar xeque-mate ao Rei.

Entretanto, para alcançarmos esse objetivo, são necessários planos de médio e longo prazo, executados com a finalidade de melhorar gradativamente nossa posição. Através desses planos nossas peças tornam-se mais ativas, passamos a controlar mais espaço, a dominar o centro, nossa estrutura de peões apresenta-se mais saudável e o nosso Rei, mais seguro que o do oponente.

A partir desse ponto, nosso adversário começa a apresentar dificuldades crescentes para lidar com as múltiplas ameaças resultantes dessa superioridade posicional, até o ponto em que sua posição começa a ruir.

Construir essa superioridade posicional é, *por definição, o objetivo da estratégia enxadrística.*

Fazer a posição do adversário ruir, por meio de ganhos materiais e de um assalto final à posição do Rei são, por definição, os objetivos da tática enxadrística.

Qual dessas dimensões é a mais importante? As duas são igualmente fundamentais, e na maior parte do tempo operam de forma complementar, uma apoiando a outra.

De um lado, uma posição superior facilita o surgimento de oportunidades táticas. De outro lado, se você tem uma posição mais forte, mas não consegue converter essa vantagem posicional através da tática, essa superioridade torna-se inócua.

Ajudá-lo a detectar essas oportunidades táticas e a convertê-las em ganho material ou em mate é a tarefa primordial desse livro.

Então, mãos à obra!

I. Introdução

“Quem não sabe o que procura, não consegue interpretar o que encontra.”
Claude Bernard

Essa frase, proferida pelo fisiologista francês Claude Bernard, expressa uma importante verdade não apenas no campo dos diagnósticos médicos, como também no campo da tática enxadrística.

Vamos explicar isso melhor.

Há, entre os jogadores principiantes, ou mesmo entre aqueles de força média, uma ideia muito difundida no sentido de que, para identificar possibilidades táticas dentro de uma determinada posição, é necessário e suficiente calcular, calcular e calcular.

Embora o cálculo seja um componente essencial da tática enxadrística, ele não é o único, nem necessariamente o mais importante.

Tão importante quanto o cálculo é a visualização de “defeitos táticos” em uma dada posição.

Se esses “defeitos” não estão presentes, isso significa que a posição do seu adversário é taticamente sólida e, portanto, resistente a ataques, não importando, nesse caso, o esforço de cálculo que você venha a fazer.

Conhecer esses “defeitos táticos” e ser capaz de identificá-los com segurança é a principal habilidade que um enxadrista deve se esforçar para adquirir caso queira evoluir taticamente.

Se você não conhece esses “defeitos”, que estão na base de todas as ações táticas, o esforço dedicado ao cálculo durante uma partida pode se tornar muito improdutivo, pois, como disse Claude Bernard, “quem não sabe o que procura, não consegue interpretar o que encontra”.

Saber exatamente quais são os “defeitos” que você procura em uma posição é um fator crítico para a produtividade do seu esforço de cálculo durante uma partida.

Enquanto calcula uma sequência de lances forçados – vamos falar sobre isso ao longo de todo este livro –, a única coisa importante é estar atento ao surgimento desses “defeitos” táticos, pois são eles que vão possibilitar ganho de material ou mesmo aquele xeque-mate que irá coroar com chave de ouro sua partida.

Em nossa experiência como treinadores e professores, é recorrente a seguinte situação: montamos no tabuleiro uma posição de meio-jogo e perguntamos aos alunos: “O que vocês estão enxergando nessa posição? O

que vocês jogariam e por quê?”

As respostas, invariavelmente, caminham sempre na mesma direção! Sem pestanejar por um segundo, eles começam a calcular em voz alta:

“Cavalo toma Bispo, Peão toma Cavalo, Torre g1 xeque”, ao que replicamos:

“Não é cálculo o que estamos pedindo. A pergunta é: o que vocês estão enxergando nessa posição? Quais são os padrões relevantes? Quais são os ‘problemas’ que poderiam justificar um ataque à posição inimiga? O cálculo, se necessário, vem depois.”

E mesmo para aqueles jogadores de nível mais elevado, não é nada simples dizer o que enxergam naquelas posições.

Em razão desse desafio, os autores deste livro passaram a trabalhar de forma sistemática na construção de um “algoritmo” que pudesse facilitar a resposta a essa pergunta-chave:

“O que você está enxergando nessa posição?”

O resultado desse esforço está didaticamente apresentado a seguir, na esperança de que possamos contribuir não apenas para elevar sua força de jogo, mas também para ampliar sua apreciação do xadrez, demostrando como jogadores de nível internacional “descobrem” combinações geniais mesmo em posições aparentemente tranquilas.

II. Visualizando DAMPs

“Visão é a arte de enxergar coisas invisíveis.”
Jonathan Swift

Como vimos na Introdução, o primeiro grande passo para o aprimoramento do jogo tático consiste em compreender que, se não existem debilidades táticas na posição do adversário, não há como dar xeque-mate ou ganhar material nos próximos lances.

Não importa quanto tempo e esforço alguém possa dispender calculando variantes naquela posição, o mate ou o ganho de material – que são os dois principais objetivos de toda ação tática – simplesmente não serão alcançados, pois não existem na posição do oponente defeitos ou problemas táticos que possam ser explorados.

Mas, afinal, o que são esses problemas táticos? Como identificá-los em determinada posição?

Da mesma maneira que todas as formas de vida – das mais simples às mais complexas - são estruturadas por séries de quatro letras - A, C, G e T, aquelas letrinhas que compõem a chamada sequência de DNA –, podemos dizer que todas as táticas possíveis, das mais simples às mais complexas, são também estruturadas a partir de quatro letras.

No nosso caso, D, A, M e P ou, simplesmente, DAMP.

O “D” significa problemas de DEFESA, ou seja, o oponente possui peças que estão indefesas ou mal defendidas.

O “A” indica problemas de ALINHAMENTO, o que significa que existem peças do oponente que estão alinhadas entre si, ou alinhadas com algumas de nossas próprias peças. Em ambos os casos, isso pode resultar em debilidades táticas para o oponente.

O “M” sinaliza problemas de MOBILIDADE. Peças com baixa mobilidade – poucas opções para se mover – constituem o terceiro tipo de debilidade tática.

Finalmente, o “P” significa ameaça de PROMOÇÃO de Peão. Quando temos Peões que estão prestes a serem promovidos, isso constitui uma ameaça muito forte a nosso favor, obrigando frequentemente nosso adversário a entregar material para capturar o Peão que está para ser promovido, ou entregar material para capturar a própria peça para a qual o Peão acabou de ser promovido.

Em síntese, essas quatro letras expressam quatro tipos de debilidades que

constituem o fundamento de todas as ações táticas que vão ocorrer em uma partida de xadrez.

Nos próximos capítulos, vamos explorar de maneira detalhada cada uma dessas letras ou problemas táticos que podem estar presentes na posição do nosso adversário, sinalizando uma oportunidade para iniciarmos um ataque bem-sucedido.

Afinal, este é o tema do livro, pois, quando perguntamos, *"O que você está enxergando nessa posição?"*, o que de fato nos interessa saber é *"Quais são os DAMPs ou defeitos táticos que você está enxergando ali no tabuleiro?"*.

Mas antes de entrarmos em uma apresentação mais aprofundada desses DAMPs (ou defeitos táticos), vamos dar uma ideia geral de como o DAMP funciona na prática, para que você possa, desde já, começar a olhar o tabuleiro de uma forma totalmente nova e estruturada. O DAMP é o algoritmo que vai ajudá-lo a identificar, com velocidade e segurança, as debilidades táticas na posição do seu oponente.

1. "D" de Defesa

Gleizerov, Evgeny (2562)
Rodchenkov, Sergey (2396)

Rússia, 2006

1.d4 d5 2.c4 c6 3.Cf3 Cf6 4.Cc3 dxc4 5.a4 Bf5 6.e3 e6 7.Bxc4 Bb4 8.0-0 0-0 9.Ch4 Cbd7 10.Cxf5 exf5 11.Dc2 Cb6 12.Be2 Dd7 13.a5 Cbd5 14.Bd2 Cxc3 15.bxc3 Bd6 16.Tfb1 Ce4 17.Be1 Tfe8 18.Bd3 g6 19.f3 Cf6 20.e4 fxe4 21.fxe4 Bf8 22.a6 b6 23.Bh4 Be7 24.e5 Cd5 25.Bf2 Tf8 26.Be4 Tad8 27.c4 Cb4 28.Dc3 c5 29.d5 Tfe8 30.Tf1 Bf8 31.Bh4 Bg7 32.Bf6 Bxf6 33.Txf6 Dg4 34.Te1 Dg5 35.Bf3 b5 36.e6 fxe6 37.Tfxe6 Txe6 38.dxe6 bxc4 39.Dxc4 De7 40.h4 Td4 41.Db5 Cd3 42.Db7 Rf8 43.Tf1 Tf4 44.Dd5 c4 45.Da8+ Rg7 46.Db7 Rf6 47.g3 Tf5 48.g4 Dc5+ 49.Rh1 Tf4 50.e7 Dxe7 51.g5+ Rf7 52.Bd5+ Re8 53.Bc6+ Rf8 54.Txf4+ Cxf4

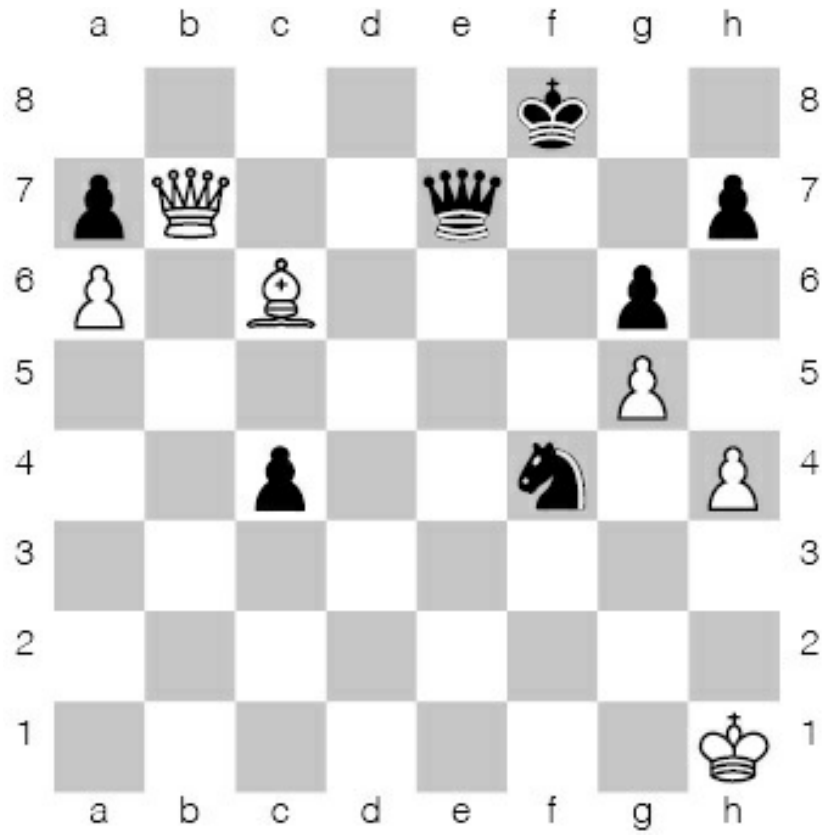

Diagrama 1: Jogam as brancas

Imagine que você esteja jogando de brancas a posição do Diagrama 1. Qual é o ataque tático que você tem à sua disposição?

Como vimos, a letra “D”, no DAMP, significa um problema de DEFESA na posição do seu oponente. Peças sem defesa ou mal defendidas, mesmo que ainda não atacadas, constituem uma das debilidades táticas mais frequentes em uma partida de xadrez.

Examinando a situação de DEFESA das peças pretas, fica evidente que o Cavalo da casa f4 está indefeso.

- Como podemos tirar proveito dessa situação? Por meio de um ataque duplo.

- Por que por meio de um ataque-duplo? Porque dessa forma criamos dois problemas que o nosso oponente terá de resolver em um único lance, e nem sempre isso será possível.

Se simplesmente atacarmos uma peça indefesa, o adversário pode movê-la ou defendê-la. Mas, se em vez disso, atacarmos essa peça indefesa e, com esse mesmo lance, atacarmos um outro alvo que também precise ser protegido ou defendido, nosso oponente não terá *tempo suficiente* para resolver esses dois problemas em um único lance.

Por exemplo, se atacarmos a peça indefesa e, ao mesmo tempo, dermos xeque, nosso adversário certamente terá problemas. Como ele fica obrigado, pelas regras do jogo, a resolver o xeque, dificilmente terá como resolver o segundo problema, que é cuidar da peça que está atacada e indefesa.

Munido desse conhecimento, não é difícil encontrar o lance vencedor. Nessa posição, o GM russo Evgeny Gleizerov – *rating* FIDE 2562 jogou **55. Db8+**, atacando o Rei e, simultaneamente, o Cavalo de f4, que apresentava um problema de DEFESA. As pretas perderam o Cavalo e abandonaram a partida poucos lances depois.

Problemas de DEFESA do Rei

Antes de prosseguirmos para a próxima letra do DAMP, é importante chamar a atenção para a especificidade que o Rei apresenta no que diz respeito aos problemas de DEFESA.

No exemplo que acabamos de ver, se o Cavalo de f4 estivesse defendido por uma peça qualquer – por exemplo, por um outro Cavalo posicionado em h5 –, aquele ataque simplesmente não teria funcionado. Após o xeque Db8+, o Cavalo de f4 teria sido atacado, mas estaria defendido pelo Cavalo de h5. Em outras palavras, ele estaria seguro.

E aqui reside a grande diferença que o Rei apresenta, em relação às demais peças, no que diz respeito à DEFESA.

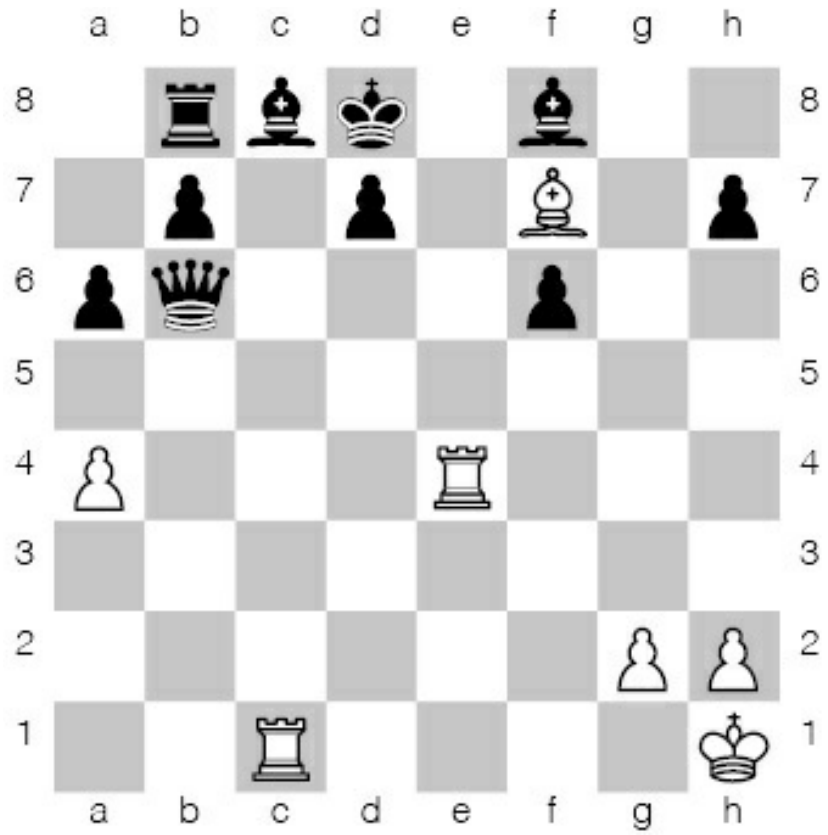

Diagrama 2: Jogam as Brancas

Na posição do Diagrama 2, o Rei das pretas está “defendido” pela Dama de b6. No entanto, isso não impede as brancas de darem xeque-mate através de Te8++.

Em outras palavras, o conceito de DEFESA que se aplica às peças e Peões simplesmente não pode ser estendido ao Rei, pois, se ele for atacado, de nada adianta estar “defendido” por uma outra peça qualquer, como no caso do diagrama acima.

- Quando, portanto, podemos dizer que o Rei começa a apresentar problemas de DEFESA, ou seja, quando o xeque-mate começa a deixar de ser algo impossível ou muito improvável para se tornar algo possível ou até mesmo altamente provável?

É importante entendermos em que momento tem início essa transição, pois é ela que vai nos sinalizar a oportunidade de um ataque bem-sucedido ao Rei.

De forma geral, podemos dizer que *os problemas de DEFESA do Rei começam a surgir* **à medida que as casas próximas à sua posição começam a ser atacadas por três peças ou** *mais do adversário. Mas mesmo um ataque de apenas duas peças a essas casas já pode significar um problema de DEFESA para o Rei, se uma dessas peças for a Dama.*

À medida que o número de peças que atacam a posição do Rei oponente vai aumentando, as chances de xeque-mate começam a crescer exponencialmente.

Andrijevic, Milan (2365)
Boskovic, Drasko (2341)
Sérvia, 2001

1.e4 c5 2.Cf3 e6 3.d4 cxd4 4.Cxd4 Cc6 5.Cc3 Dc7 6.Be2 a6 7.0-0 Cf6 8.Rh1 Be7 9.f4 d6 10.Be3 0-0 11.De1 Cxd4 12.Bxd4 b5 13.a3 Bb7 14.Dg3 Bc6 15.Tae1 Db7 16.Bf3 g6 17.e5 Cd7 18.exd6 Bxd6 19.Ce4 Be7 20.c3 Tad8 21.Dh3 Bxe4 22.Bxe4 Dc7 23.f5 exf5 24.Txf5 Bc5

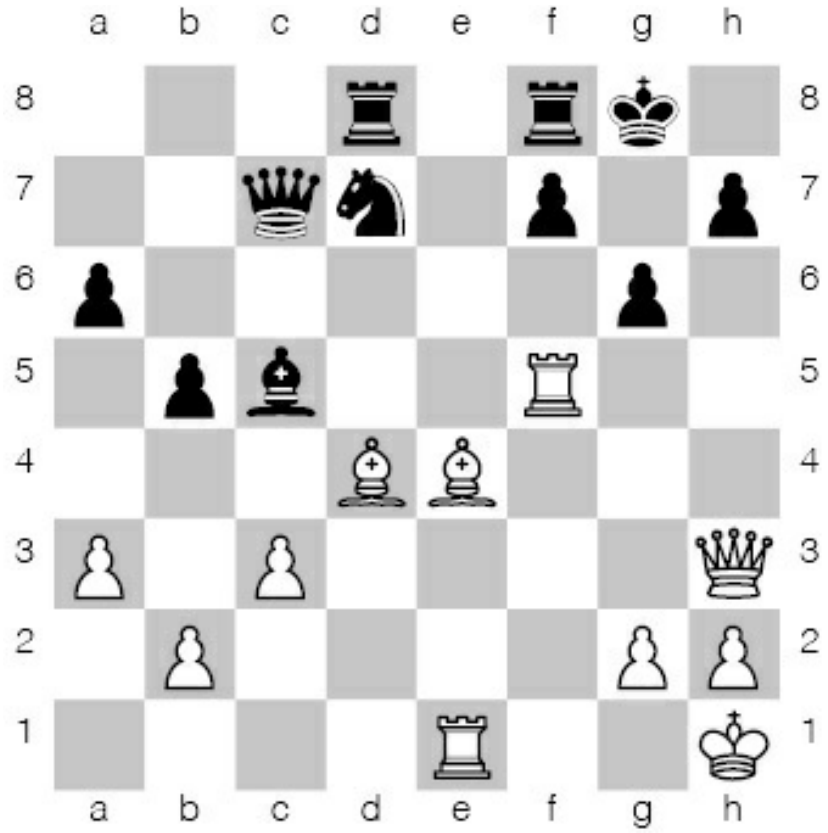

Diagrama 3: Jogam as Brancas

No Diagrama 3, podemos ver que a posição do Rei das Pretas está atacada por cinco peças: (1) Bispo de d4; (2) Bispo de e4; (3) Torre de f5; (4) Torre de e1 e (5) Dama de h3.

Isso indica que as chances de um ataque bem-sucedido ao Rei são razoavelmente altas e, portanto, devemos começar a calcular a viabilidade concreta desse ataque.

Dada a pressão que essas cinco peças exercem sobre a posição do Rei, não foi difícil para as Brancas encontrarem a sequência correta: **25. Dxh7+** (sacrificando para abrir a posição do Rei) **... Rxh7 26. Th5+** (observe que o

Peão de g6 não pode capturar a Torre devido ao ALINHAMENTO do Rei com o Bispo de e4), **26. ... Rg8** (única opção) e, finalmente, **27. Th8++**.

Husari, Satea (2369)
Al-Sayed, Mohammed (2374)
Hungria, 2001

1.c4 Cf6 2.Cc3 g6 3.e4 d6 4.g3 c5 5.Bg2 Cc6 6.Cge2 Bg7 7.d3 0-0 8.0-0 Ce8 9.Be3 Cd4 10.Tb1 a5 11.h3 Cc7 12.f4 Tb8 13.a4 Ca6 14.g4 Cb4 15.b3 e6 16.Bf2 f5 17.gxf5 gxf5 18.Cxd4 cxd4 19.Ce2 e5 20.Rh2 fxe4 21.Bxe4 Dd7 22.f5 Txf5 23.Bxf5 Dxf5 24.Cg1 Dg6 25.Cf3 Cxd3 26.Ch4 De4 27.Bg3 Be6 28.Dh5 Cc5 29.Tb2 Cxb3 30.Tg2 Rh8 31.Dg5 Tg8 32.Te1 Dd3 33.De7 Dxc4

Diagrama 4: Jogam as Brancas

No Diagrama 4, apesar das casas em torno do Rei das Pretas estarem atacadas de forma imediata por apenas duas peças – a Dama e o Cavalo –, isso é o suficiente para que as Brancas consigam forçar o xeque-mate. **34. Cg6+ hxg6 35. Dh4+ Bh6 36. Dxh6++**.

2. “A” de Alinhamento

Womacka, Mathias (2445)
Conquest, Stuart C. (2488)
Espanha, 2004

1.e4 c5 2.Cf3 d6 3.d4 cxd4 4.Cxd4 Cf6 5.Cc3 Cc6 6.Be2 g6 7.Cb3 Bg7 8.0-0 0-0 9.Bg5 a6 10.Te1 b5 11.Bf1 h6 12.Bh4 Cd7 13.Tb1 Bb7 14.Cd5 Te8 15.Dd2 Cb6 16.f3 Tc8 17.Cxb6 Dxb6+ 18.Bf2 Dc7 19.c4 bxc4 20.Bxc4 Ce5 21.Bf1 Cc6 22.Tec1 Db8 23.Tc2 Cb4 24.Txc8 Bxc8 25.a3 Cc6 26.Ca5 Cxa5 27.Dxa5 Db3 28.Bxa6 Dc2 29.Tf1 Bxa6 30.Dxa6 Dxb2 31.a4 Tb8 32.Da7 Tb7 33.Da8+ Tb8 34.Da7 Tb7 35.Da8+ Rh7 36.a5 Bd4 37.g3 Bxf2+ 38.Txf2 Da1+ 39.Rg2 Tb1 40.a6 Tg1+ 41.Rh3 Rg7 42.Db7 De5 43.Db2 Ta1 44.Dxe5+ dxe5 45.g4 Txa6 46.Rg2 e6 47.Tb2 f5 48.gxf5 exf5 49.Tb7+ Rf6 50.exf5 gxf5 51.Th7 Rg6 52.Te7 Rf6 53.Th7 Ta3 54.Txh6+ Rg5 55.Th3 e4

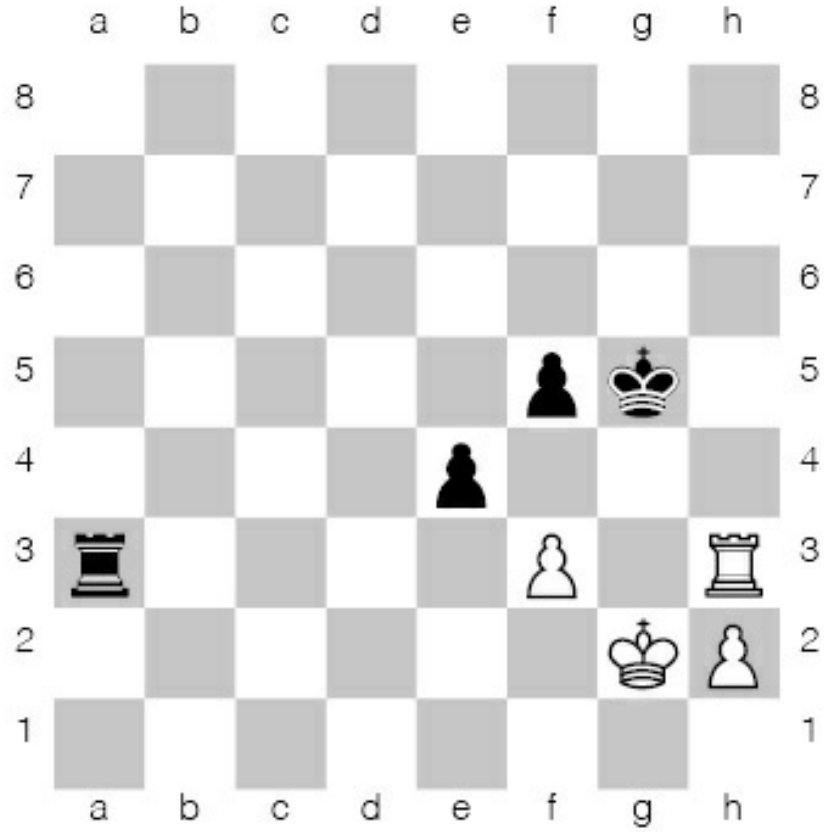

Diagrama 5: Jogam as Brancas

O que você jogaria de Brancas na posição acima?

O “A”, que é a segunda letra do DAMP, indica um problema de ALINHAMENTO na posição do nosso oponente. ALINHAMENTOS constituem o segundo tipo de defeito tático.

No Diagrama 5, podemos ver que a Torre Preta de a3 está alinhada com a Torre Branca de h3. Embora a Torre Preta não esteja atacada de forma direta, pois esse ataque está bloqueado pelo Peão das Brancas de f3, existe ali um ataque potencial. Além disso, a Torre das Pretas também está indefesa, ou seja, ela apresenta problemas de ALINHAMENTO e DEFESA.

Como podemos tirar proveito dessa situação? De novo, por meio de um ataque duplo. Se conseguirmos mover a peça que está bloqueando o ataque à Torre Preta de a3 – nesse exemplo o Peão de f3 – de forma a “desbloquear”

esse ataque e, ao mesmo tempo, atacar um outro alvo com esse Peão, as Pretas terão de resolver dois problemas em um único lance, o que é, na maior parte das vezes, impossível.

Assim, fica fácil perceber que jogando 55. F4+, as Brancas decidem a partida. Dão xeque com o Peão e ao mesmo tempo desbloqueiam o ataque da Torre Branca de h3 à Torre Preta de a3. Como as Pretas precisam resolver o xeque, não terão tempo suficiente para resolver o problema da Torre de a3, que agora também está atacada e não defendida.

Infelizmente o GM alemão Mathias Womacka, *rating* FIDE 2445, não percebeu os problemas de ALINHAMENTO e DEFESA da Torre de seu oponente e, em vez do lance vencedor, jogou **55. Rf2 ??**, acabando por perder uma partida que estava ganha com o lance **55. f4+**.

Esperamos que ao final da leitura desse livro você já esteja convertendo 100% de oportunidades táticas como essa, as quais, inevitavelmente, vão surgir em suas partidas!

3. “M” de Mobilidade

Birkic, Ante (2351)
Ruck, Robert (2571)
Eslovênia, 2002

1.e4 c5 2.Cf3 d6 3.d4 cxd4 4.Cxd4 Cf6 5.Cc3 a6 6.Bg5 e6 7.f4 Db6 8.Dd2 Dxb2 9.Cb3 Da3 10.Bxf6 gxf6 11.Be2 Cc6 12.0-0 Bd7 13.De3 Ca5 14.Cb1 Db2 15.Cxa5 Dxa1 16.Ca3 Dxa2 17.Bc4 Db2

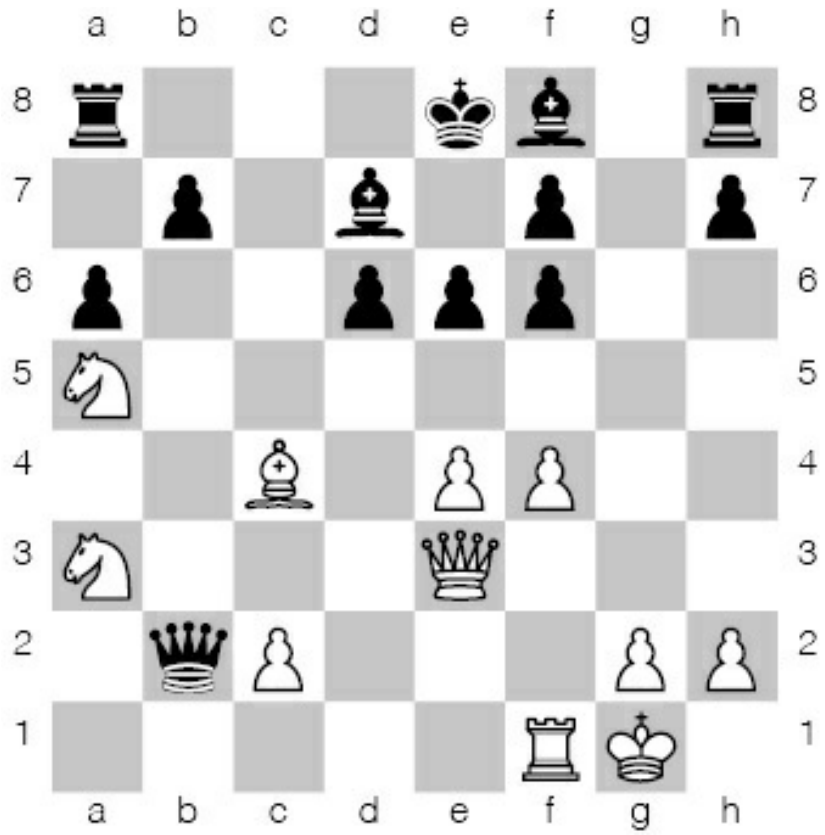

Diagrama 6: Jogam as Brancas

O que você jogaria de Brancas na posição acima?

Analisando a MOBILIDADE das peças Pretas, chama a atenção a situação da Dama de b2. Essa peça está extremamente restringida no que se refere às suas opções de movimento. Ao longo da coluna b, a única casa não atacada pelas Brancas é b4. Ao longo da diagonal a1-e5, da diagonal c1-a3 ou da 2ª linha, todas as casas estão controladas pelas Brancas. A única coisa que falta para que as Pretas percam essa peça é ela ser atacada.

O GM croata Ante Birkic percebe o problema de MOBILIDADE da Dama e liquida a partida com **Tb1**. Simples assim.

É interessante notar que o xeque-mate nada mais é que um problema de MOBILIDADE envolvendo uma peça específica, nesse caso o Rei!

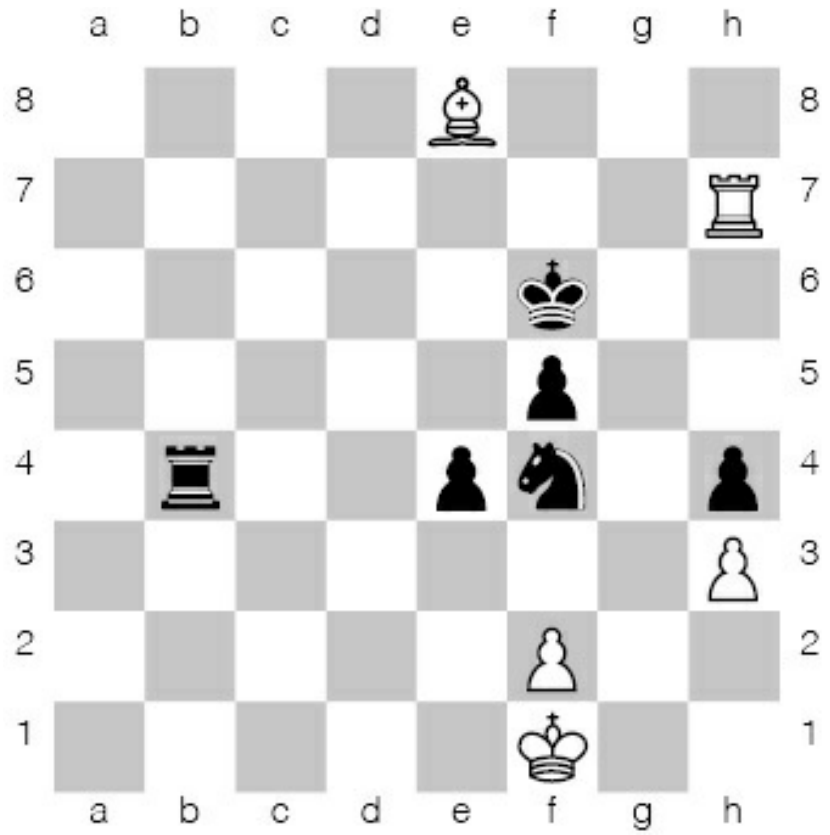

Diagrama 7: Jogam as Pretas

No Diagrama 7, podemos notar que a MOBILIDADE do Rei Branco já está extremamente limitada, restando-lhe apenas as casas e1 e g1 como possíveis opções de fuga, caso seja atacado.

Nessa posição, as pretas deram mate jogando **Tb1++**, retirando do Rei as duas últimas opções de movimento que ainda lhe restavam.

4. “P” de Promoção

Tringov, Georgi (2490)
Velimirovic, Dragoljub (2490)
Iugoslávia, 1965

1.e4 c5 2.Cf3 Cc6 3.d3 g6 4.g3 Bg7 5.Bg2 d6 6.0-0 e5 7.c3 Cge7 8.a3 0-0 9.b4 a5 10.bxc5 dxc5 11.a4 b6 12.Dc2 Ba6 13.Td1 Dd7 14.Ca3 Tad8 15.Bf1 Cc8 16.Tb1 h6 17.Cb5 Rh7 18.Cd2 C6a7 19. Cxa7 Dxa7 20.Cf3 Dc7 21.Ch4 Td6 22.Cg2 Tfd8 23.Ce3 Dd7 24.Cd5 Ce7 25.c4 Cxd5 26.cxd5 Bc8 27.Bd2 Dc7 28.Tb3 Bd7 29.Da2 h5 30.Tdb1 h4 31.Db2 hxg3 32.hxg3 Bxa4 33.Txb6 Txb6 34.Dxb6 Dxb6 35.Txb6 Ta8 36.Be3 Bf8 37.d6 Bd7 38.Bxc5 Be6 39.Rh2 Tc8 40.Ba3 Tc3

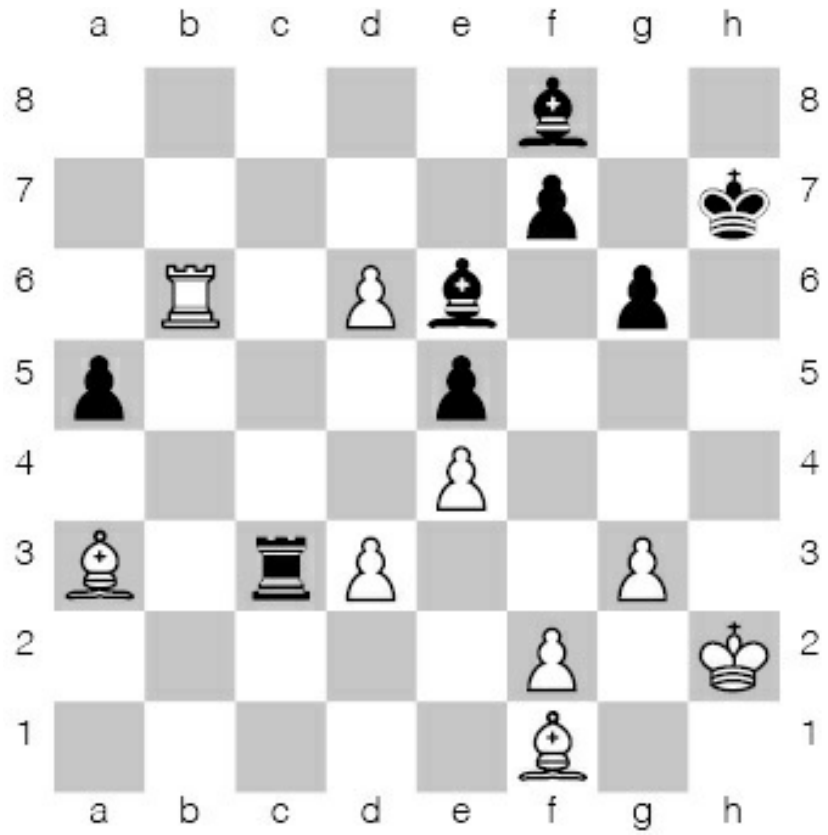

Diagrama 8: Jogam as Brancas

O que as Brancas deveriam jogar nessa posição?

Como já mencionamos, a PROMOÇÃO ou mesmo a ameaça de PROMOÇÃO de um Peão constitui uma das jogadas mais fortes do xadrez, pois ela significa transformar um Peão em uma Dama, com um impacto definitivo sobre a partida.

No diagrama acima, ao examinar as debilidades táticas que existem na posição das Pretas, as Brancas detectam três elementos importantes.

Em primeiro lugar, percebem que possuem uma ameaça de PROMOÇÃO de Peão. O Peão Branco em d6 está prestes a ser promovido, e seu avanço constitui um sério problema para as Pretas, que precisam deter essa ameaça a qualquer custo.

Em segundo lugar, detectam também um ALINHAMENTO entre o seu Bispo de a3 e o Bispo Preto de f8, o qual, diga-se de passagem, apresenta também um problema de DEFESA (não está defendido).

E, para concluir, as Brancas notam também que o ataque ao Bispo Preto está sendo bloqueado por seu próprio peão de d6, o mesmo que está ameaçando PROMOÇÃO.

Você já jogou alguma vez aquele tipo de quebra-cabeça onde precisa

conectar pontos numerados de maneira a identificar qual é o desenho que está oculto em meio àqueles pontos?

Com o DAMP fazemos a mesma coisa. Conectamos as debilidades táticas do oponente para identificar qual é o ataque que temos à nossa disposição.

Assim, mesmo sem nenhum tipo de cálculo, fica fácil identificar a sequência vencedora para as Brancas.

41. d7! ameaçando promover no próximo lance e, *ao mesmo tempo*, "desbloqueando" o ataque ao Bispo Preto de f8. A expressão "ao mesmo tempo" significa que temos aqui um ataque *duplo*. Já mostramos anteriormente que problemas de DEFESA e de ALINHAMENTO são explorados por meio de ataques duplos. Nesse exemplo, o ataque duplo é um pouco mais sutil. Ele é constituído por um ataque direto ao Bispo de f8 e por uma *ameaça* de PROMOÇÃO.

Agora, se as Pretas capturam o Bispo Branco de a3 com sua Torre de c3, as Brancas simplesmente jogam **42. d8=D**, e ganham. As Pretas, portanto, são obrigadas a capturar o Peão que ameaça promover, jogando **41. ... Bxd7**. Isso deixa um tempo para que as Brancas possam jogar **42. Bxf8**, capturando a peça que apresentava problemas de ALINHAMENTO e de DEFESA.

Como você já deve estar percebendo, os problemas de DEFESA, ALINHAMENTO, MOBILIDADE e ameaça de PROMOÇÃO formam a estrutura básica de todas as operações táticas no xadrez.

Essas debilidades podem aparecer de forma isolada ou combinada, como no exemplo anterior, mas sempre vão estar presentes na "receita" de toda e qualquer operação tática bem-sucedida.

À medida em que você consolidar o hábito de examinar essas debilidades na posição do seu oponente, sua capacidade de visualizar táticas vai avançar mais rapidamente do que você imagina.

Além disso, essa capacidade de visualização vai melhorar não apenas seu jogo tático-ofensivo, mas também seu jogo defensivo. Se você estiver atento à formação desses DAMPs em sua própria posição, evitando seu aparecimento e, caso apareçam, tratando de eliminá-los o mais rápido possível, não vai sobrar muita tática para os seus adversários!

Gostaríamos, agora, de mostrar como você deve proceder, ao longo de uma partida, para identificar, de maneira metódica, os DAMPs que possam estar presentes na posição do seu oponente.

5. Mapeando os DAMPs

Dado o papel crucial que os DAMPs desempenham no jogo tático, é importante que você disponha de um *método estruturado* para identificá-los com rapidez e segurança, ao longo de uma partida.

Com a prática, esse método se automatiza e você passa a utilizá-lo de forma cada vez mais "intuitiva".

Mas para que essa "intuição" possa ser desenvolvida é essencial que você siga de forma sistemática o método que vamos apresentar a seguir, até que ele se torne uma operação tão natural quanto amarrar o cadarço de um tênis ou escovar os dentes. É através da repetição que vem a automatização.

A maneira mais fácil de identificar os DAMPs em uma dada posição consiste em examinar as peças do oponente, uma de cada vez, em ordem decrescente de importância. Você deve começar pelo Rei, passando em seguida para a Dama, Torres, Bispos, Cavalos e, finalmente, os Peões.

Ao examinar cada uma das peças do oponente, você deve procurar identificar se ela apresenta algum DAMP, ou seja, algum problema de DEFESA, de ALINHAMENTO ou de MOBILIDADE, nesta mesma ordem.

E quanto às *ameaças de PROMOÇÃO? Para isso, obviamente, você terá de examinar a situação dos seus próprios Peões, para ver se algum deles ameaça se transformar em uma peça de maior valor nos próximos lances.*

Seguindo esse método, sua primeira tarefa será examinar a situação do Rei e observar se ele apresenta algum problema de DEFESA, de ALINHAMENTO ou de MOBILIDADE.

Apresentamos abaixo alguns exemplos de como o método deve ser utilizado na identificação de DAMPs.

Volkov, Sergey (2594)
Solodovnichenko, Yuri (2564)
Rússia, 2009

1.d4 d5 2.c4 dxc4 3.e4 e5 4.Cf3 exd4 5.Bxc4 Cc6 6.0-0 Be6 7.Bb5 Bc5 8.b4 Bb6 9.a4 a6 10.Bxc6+ bxc6 11.a5 Ba7 12.Bb2 Cf6 13.Cbd2 0-0 14.Dc2 Ch5 15.g3 f5 16.Dxc6 Bf7 17.Ce5 Be8 18.Dxa6 Rh8 19.Db7 fxe4 20.Cxe4 Cf6 21.Cxf6 Txf6 22.Tac1 Te6 23.Tfe1 c6 24.Cd3 Bd7 25.Txe6 Bxe6 26.Te1 Bd5 27.Cf4 Bf3 28.Ce6 Dg8 29.Cc7 d3 30.Cxa8 d2

Diagrama 9: Jogam as Brancas

Vamos imaginar que estamos jogando de Brancas.

- Começamos examinando a situação de cada uma das peças Pretas (Peões inclusive), para verificar se apresentam algum problema de DEFESA, ALINHAMENTO ou MOBILIDADE. Fazemos isso em ordem decrescente de valor, ou seja, primeiro o Rei, em seguida a Dama, Torres, e assim por diante.

- Em seguida examinamos a situação dos nossos próprios PEÕES, para detectar se existe ali alguma ameaça de PROMOÇÃO que possa ser utilizada de forma vantajosa.

Rei:

- DEFESA: As casas próximas ao Rei estão atacadas pela Dama de b7, pelo Bispo de b2, e também pela Torre de e1, que pode ser rapidamente mobilizada para atacar a 7ª ou a 8ª fila. Temos assim três peças atacando as casas próximas ao Rei – sendo uma delas a Dama –, o que indica que o Rei apresenta um problema de DEFESA.

- ALINHAMENTO: Podemos ver que o Rei apresenta também um problema de ALINHAMENTO com o Bispo de b2. O ataque desse Bispo ao Rei está bloqueado pelo Peão das Pretas de g7. Portanto, enquanto esse alinhamento persistir, a peça que estiver em g7 não poderá se mover.

- MOBILIDADE: O Rei claramente apresenta um problema de MOBILIDADE.

Essas três debilidades táticas sugerem que as chances de um mate são elevadas. Se as Brancas atacarem o Rei por meio de **31. Dxg7+**, ao responder com **31. ...Dxg7** (única opção), a Dama das Pretas fica totalmente atada nessa posição (g7) em função do ALINHAMENTO do Rei com o Bispo de b2. Além disso, com o último lance das Pretas, a 8ª linha ficou totalmente desprotegida, possibilitando a entrada em ação da Torre de e1, que pode agora penetrar na 8ª fila dando xeque-mate com **32. Te8++**, uma vez que a Dama está impossibilitada de bloquear esse ataque.

Veja que nesse exemplo não foi necessário continuar examinando a situação das demais peças das Pretas, pois, ao analisarmos a situação do Rei, vimos que ali já existiam debilidades táticas que viabilizavam um mate.

Browne, Walter S. (2560)
Orlov, Georgi (2470)
Estados Unidos, 1995

1.d4 Cf6 2.c4 Cc6 3.Cf3 e6 4.Cc3 Bb4 5.Dc2 d6 6.a3 Bxc3+ 7.Dxc3 0-0 8.b4 e5 9.dxe5 Cxe5 10.Cxe5 dxe5 11.Dxe5 Te8 12.Db2 Cg4 13.Dc3 a5 14.Bb2 Dg5 15.h4 Dh6 16.Td1 axb4 17.axb4 Ta6 18.Th3 Tf6 19.Bc1 Dh5 20.f3 Ce5 21.g4 Cxg4 22.fxg4 Bxg4 23.Te3 Dxh4+ 24.Rd2 Ta8 25.Rc2 Bf5+ 26.Rb3 Be6 27.Bh3 Bxh3 28.Txh3 Dg4 29.Tdd3 h6 30.Thf3 Txf3 31.Txf3 Dg2

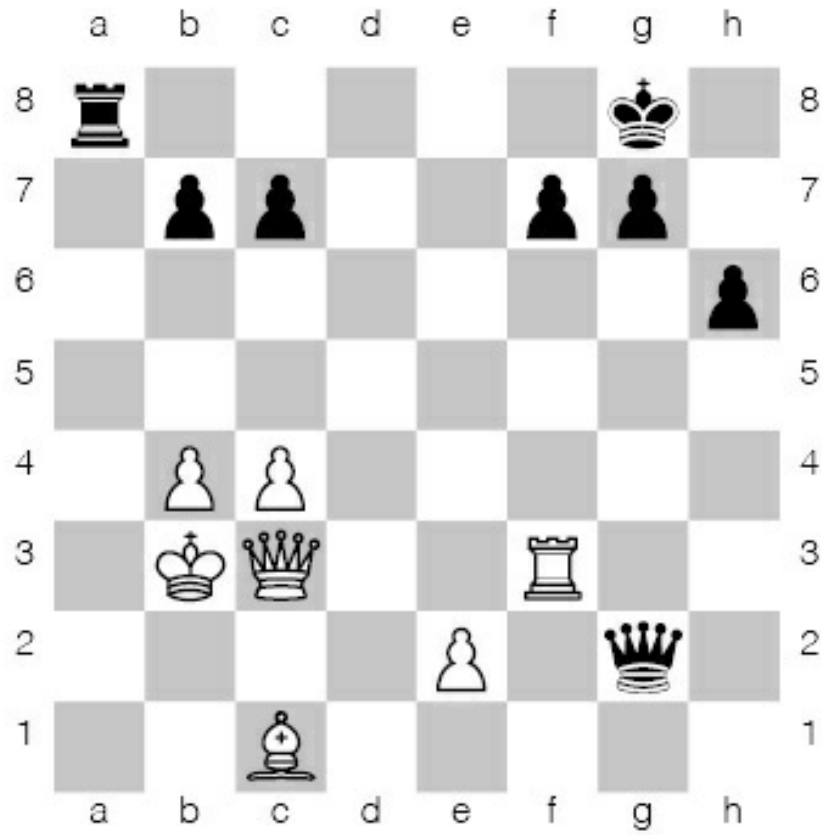

Diagrama 10: Jogam as Brancas

Vamos examinar no Diagrama 10 a situação do Rei das Pretas, de sua Dama, Torre e Peões, bem como a situação dos Peões das Brancas (para efeito de ameaça de PROMOÇÃO).

Rei:

- DEFESA: As casas próximas ao Rei das Pretas estão atacadas pela Dama de c3, pela Torre de f3 e pelo Bispo de c1. Já vimos que, quando as casas próximas ao Rei estão atacadas por pelo menos três peças quaisquer, ou mesmo por duas peças, se uma delas for a Dama, podemos considerar que o Rei apresenta um problema de DEFESA, ou seja, o xeque-mate deixa de ser algo impossível para se tornar uma possibilidade. De fato, se a Torre das Brancas estivesse posicionada em g3, a partida estaria decidida com **32. Dxg7++**.

- ALINHAMENTO: Podemos notar que o Rei apresenta um ALINHAMENTO com sua própria Dama de g2 e outro com sua Torre de a8.

- MOBILIDADE: O Rei dispõe de alguma mobilidade (f8, h8 e h7),

mas se for atacado pela Dama essa mobilidade subitamente desaparece, dado o elevado poder ofensivo dessa peça.

Dama:

- DEFESA**:** A Dama das pretas não está defendida. Sabemos que o ataque duplo é a maneira correta de se explorar esse tipo de debilidade. Se as Brancas conseguirem atacar a Dama indefesa e, com o mesmo lance, atacar um outro alvo ou criar alguma ameaça mais séria – por exemplo, uma ameaça de mate – a Dama das Pretas estará em apuros.

A simples observação dessas debilidades foram suficientes para que as Brancas encontrassem a sequência vencedora: **32. Tg3** (ataque duplo: **ataque** à Dama indefesa e, ao mesmo tempo, **ameaça** de mate no próximo lance) **32...Dxg3** (forçado, para evitar o mate) e **33. Dxg3.**

Francsics, Endre (2271)
Szudra, Heinz-Werner (2046)
Hungria, 2001

1.d3 d5 2.g3 Cf6 3.Bg2 g6 4.Cf3 Bg7 5.Cbd2 c5 6.e4 Cc6 7.0-0 0-0 8.c3 d4 9.cxd4 cxd4 10.a3 Bg4 11.h3 Bxf3 12.Dxf3 Cd7 13.b4 Cb6 14.Dd1 Dd7 15.f4 Tac8 16.Db3 Cd8 17.Bb2 Ca4 18.e5 Cxb2 19.Dxb2 Ce6 20.Tac1 Txc1 21.Txc1 Tc8 22.Tc2 Bh6 23.Ce4 Tc7 24.Dc1 Txc2 25.Dxc2 Db5 26.Dc8+ Rg7 27.Cf2 b6

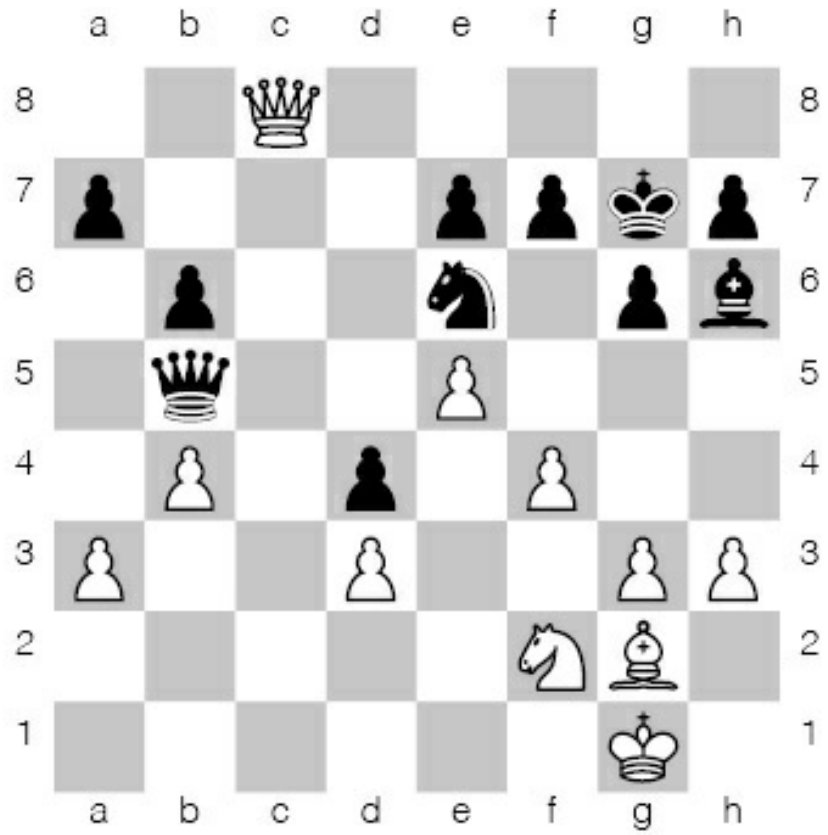

Diagrama 11: Jogam as Brancas

Rei:

- DEFESA: As casas f8, g8 e h8 estão atacadas pela Dama e, portanto, apresentam-se bastante vulneráveis, embora as Brancas não disponham de uma peça que possa apoiar a Dama em um eventual ataque ao Rei por meio de **28. Dg8** ou **28. Dh8**.

- ALINHAMENTO: O Rei das Pretas não parece apresentar nenhum tipo de ALINHAMENTO relevante. Ele se encontra na mesma diagonal que o seu Bispo, mas as Brancas não têm como explorar essa debilidade.

- MOBILIDADE: O Rei apresenta um problema crítico de MOBILIDADE, pois nessa posição ele não dispõe de nenhuma casa segura para onde possa se mover. Entretanto, as Brancas também não possuem meios para atacar o Rei de forma imediata com nenhuma de suas peças ou peões.

Dama:

- DEFESA: A Dama apresenta um problema de DEFESA muito claro, pois não está defendida por nenhuma peça ou peão. Para explorar esse problema de DEFESA, as Brancas precisariam de um ataque duplo dirigido à Dama e a uma outra peça ou Peão. Nessa posição, entretanto, essa opção não parece existir e, consequentemente, essa debilidade não pode ser explorada.

- ALINHAMENTO: Não apresenta nenhum ALINHAMENTO relevante.

- MOBILIDADE: A Dama parece apresentar um problema sério de MOBILIDADE, pois dispõe apenas da casa a4, caso precise se mover. Portanto, se ela for atacada por uma peça que ataque também a4 (sua única casa de fuga), ela poderá ser capturada.

28. Bc6! consegue as duas coisas, ou seja, ataca não apenas a Dama, mas também sua única casa de fuga a4. Após esse lance, as Pretas abandonaram a partida.

Nos próximos capítulos, vamos explorar, de forma um pouco mais aprofundada os problemas de DEFESA, ALINHAMENTO, MOBILIDADE e ameaça de PROMOÇÃO. Mas antes disso, precisaremos aprender a utilizar uma ferramenta essencial à execução de ações táticas, que são os chamados *lances forçados*.

III. Lances forçados

"A violência consiste em forçar as pessoas – sob a ameaça de morte ou sofrimento – a fazer aquilo que elas não gostariam de fazer."
Leon Tolstói

Em nossos relacionamentos diários, sejam pessoais ou profissionais, quando desejamos que alguém faça algo, procuramos usar argumentos convincentes, seguidos de um "por favor".

E é importante que seja assim. Afinal, a gentileza é uma virtude básica para uma convivência civilizada.

No xadrez, entretanto, as coisas são um pouco diferentes. Afinal de contas, estamos no meio de uma guerra e, no calor da batalha, gentilezas raramente produzem os resultados desejados.

Isso é particularmente verdadeiro quando tratamos de ações táticas, cujo objetivo final é ganhar material do oponente ou dar mate. Não dá para pedir educadamente que o oponente nos entregue sua Torre, ou que ele remova aquele Peão que está dificultando o nosso mate.

Para isso precisamos de ações enérgicas, ou seja, precisamos de ações que sejam capazes de forçar nosso oponente a fazer aquilo que ele não gostaria de fazer.

Essas ações enérgicas, quando aplicadas ao xadrez, recebem a denominação de *Lances Forçados*. Eles são forçados exatamente porque obrigam o oponente a fazer aquilo que desejamos, e não aquilo que ele gostaria de fazer.

Nos exemplos que examinamos no capítulo anterior, os DAMPs (debilidades táticas do oponente) não apenas estavam prontos, como as condições necessárias para explorá-los também já estavam colocadas.

Embora em algumas situações esses DAMPs possam ser involuntariamente produzidos pelo próprio oponente - seja por descuido ou por desconhecimento do risco que representam -, o fato é que na maior parte do tempo esses DAMPs não vão estar prontos em nossas partidas.

Precisaremos "criá-los". E não só isso. Muitas vezes os DAMPs estarão presentes na posição do oponente, mas nós simplesmente não teremos como explorá-los de forma imediata, e isso pelas mais variadas razões: por exemplo, porque existe na posição um defensor que impede essa exploração ou porque precisamos abrir uma coluna ou uma diagonal para trazer uma de nossas peças para o ataque, etc.

E é aí que entram em ação os *Lances Forçados*. Esses lances são *sempre*

constituídos de:

1. um *Xeque*
2. uma *Captura*
3. ou uma *Ameaça* (de um lance crítico, como um mate, uma promoção ou uma captura).

São lances que o nosso oponente não pode simplesmente ignorar. Se ele está em xeque, é obrigado, pelas regras do jogo, a resolver esse problema, antes que possa realizar qualquer outro movimento com suas peças.

Se uma de suas peças é capturada, ele é praticamente forçado a retomar, pois, caso contrário, terá de prosseguir a partida com um déficit material, o que praticamente o condena à derrota.

Se existe uma ameaça de mate, de promoção ou de captura, ele também não poderá ignorá-la, pois, caso contrário, em nosso próximo lance, essa ameaça será executada, resultando em mate ou perda de material.

Observe que, quando nosso oponente é forçado a responder a um *xeque*, uma *captura* ou uma *ameaça*, ou seja, quando ele é obrigado a responder a um desses *lances forçados*, o leque de opções de que ele dispõe fica extremamente reduzido. Muitas vezes ele contará com uma única opção para responder a esse lance forçado.

E é exatamente aqui que reside o segredo e a beleza dos lances forçados.

Lances forçados nos dão a possibilidade de modificar a posição de forma controlada, nela imprimindo as características que nos interessam, visando:

1. Criar um DAMP.
2. Estabelecer as condições necessárias para explorá-lo.

Podemos ver que os lances forçados constituem uma espécie de ferramenta tática universal. Eles nos permitem moldar a posição de acordo com nossos objetivos.

Mas, nesse ponto, gostaríamos de lembrá-lo da epígrafe utilizada na Introdução deste livro:

“Quem não sabe o que procura, não consegue interpretar o que encontra”.

Os lances forçados são essenciais para criar e explorar DAMPs. No entanto, se você simplesmente examinar os lances forçados de que dispõe, sem estar devidamente atento às questões de DEFESA, ALINHAMENTO, MOBILIDADE e PROMOÇÃO que eles poderão fazer emergir na posição, você irá agir como um cientista que examina atentamente uma lâmina no

microscópio, sem saber, contudo, o que está procurando.

O esquema a seguir ilustra como você deveria abordar uma posição no tabuleiro, com vista à execução de ações táticas.

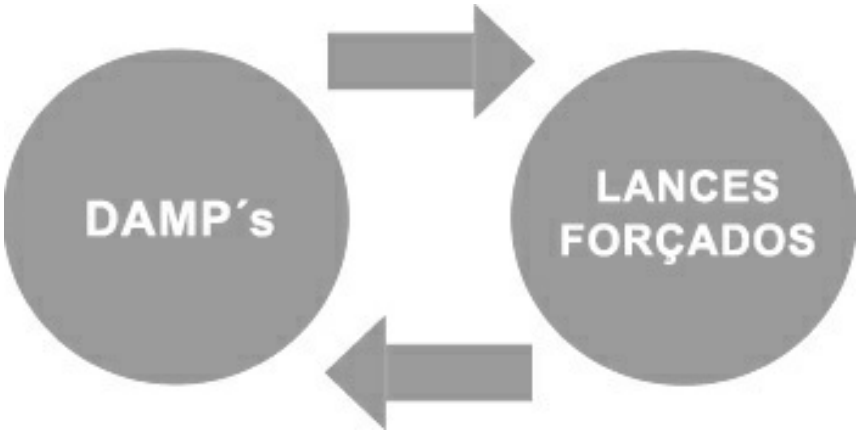

O procedimento consiste em procurar DAMPs e os meios para explorá-los. Se a posição não oferecer esses elementos, devemos buscar lances forçados capazes de ajustá-la às nossas necessidades, ou seja, capazes de fazer com que a posição, ao final de uma sequência de lances forçados, acabe nos oferecendo aquilo que buscamos: *DAMPs passíveis de serem explorados*.

Vamos ver como isso funciona na prática a partir de exemplos em que os jogadores – por meio de lances forçados - não apenas criam problemas de DEFESA, ALINHAMENTO, MOBILIDADE ou ameaças de PROMOÇÃO, mas também modificam a posição de maneira a criar as condições necessárias para que esses DAMPs possam ser explorados e convertidos em ganho material ou mate.

1. Criando um Problema de Defesa

Bu, Xiangzhi (2714)
Gurevich, Mikhail (2634)
China, 2008

1.d4 d6 2.Cf3 f5 3.g3 Cf6 4.Bg2 g6 5.0-0 Bg7 6.c4 0-0 7.Cc3 De8 8.d5 Ca6 9.Tb1 Bd7 10.b4 c6 11.dxc6 bxc6 12.a3 Cc7 13.Bb2 Td8 14.Da4 e5 15.Tfd1 De7 16.Dxa7 Ce6 17.c5 d5 18.Cxe5 Ta8 19.Db7 d4 20.Cxc6 De8 21.Dxa8 Dxa8 22.Ce7+ Rf7 23.Bxa8 dxc3 24.Bxc3 Ba4 25.Td6 Txa8 26.Cc6 Bxc6 27.Txc6 Txa3 28.Bxf6 Bxf6 29.b5 Ta8 30.b6 Tb8 31.b7 Cd8 32.Tc8 Txb7

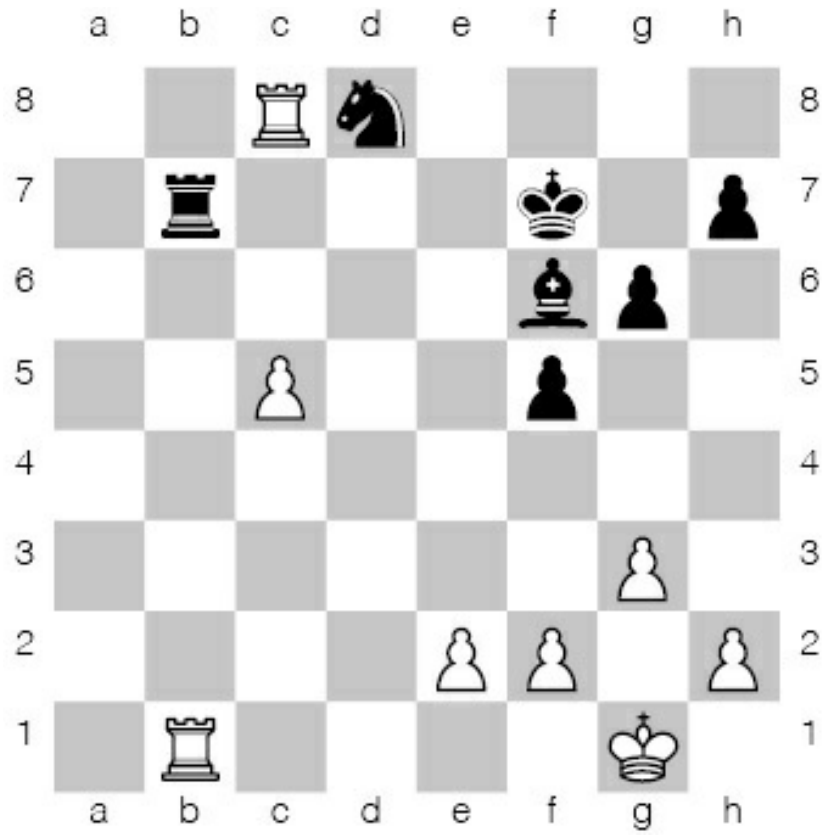

Diagrama 12: Jogam as Brancas

Na posição do Diagrama 12, as Pretas não possuem problemas imediatos de DEFESA. Sua Torre está defendida pelo Cavalo de d8; o Cavalo está defendido pelo Bispo de f6; e o Bispo defendido pelo Rei em f7. A única peça indefesa das Pretas é o Peão de h7, o qual não pode ser facilmente acessado pelas Brancas.

- Como as Brancas poderiam criar um problema de DEFESA para as Pretas?

Após **33. Txb7** (lance forçado de captura), as Pretas são **forçadas** a retomar através de **33...Cxb7.**

Agora, observe cuidadosamente o que aconteceu na posição.

Com seu último lance (forçado), as Pretas acabaram de "ganhar" um problema de DEFESA: o seu Cavalo de b7 ficou totalmente desprotegido, ou seja, surgiu um DAMP na posição a partir de um lance forçado.

É assim que devemos examinar as possibilidades táticas de uma posição: calculando as consequências dos lances forçados (xeques, capturas e ameaças), sempre de olho no surgimento de DAMPs na posição do oponente.

- Como as Brancas podem agora explorar essa situação? A partir de um ataque-duplo. Por meio de **34. Tc7+** as Brancas atacam o Rei e o Cavalo (que

agora apresenta um problema de DEFESA e de ALINHAMENTO com o Rei). Não há defesa.

Essa foi uma combinação bem simples, de apenas dois lances.

- Você sabe qual é a diferença entre essa combinação e outra qualquer bem mais complexa, com cinco, seis ou mais lances? Nenhuma! Exceto pela profundidade do cálculo e pela capacidade de visualizar um número maior de lances à frente.

Mas do ponto de vista da “receita”, ou seja, dos “ingredientes” de uma combinação, você não vai encontrar nada além disto: DAMPs, lances forçados, DAMPs, lances forçados...

Aliás, é interessante que você saiba de uma coisa. Muitas vezes um jogador menos experiente pode se sentir desmotivado, imaginando que nunca conseguirá calcular como um Grande Mestre, mantendo clareza e precisão de análise por seis, sete, oito ou dez lances à frente.

- Quer uma boa notícia? Você não vai precisar disso tudo, exceto se quiser disputar o mundial! Um levantamento que realizamos junto à base de exercícios de um dos maiores *sites* de tática enxadrística do mundo (um total de 67 mil táticas retiradas de partidas reais) nos mostrou os seguintes números:

Nº de Lances	***Percentual das Táticas***
1 a 4	*93%*
5 ou mais	*7%*

As táticas de 1 a 4 lances representam 93% do total. Isso significa que, se você conseguir converter todas as oportunidades táticas de 1 a 4 lances que surgirem em suas partidas, sua taxa de aproveitamento será algo em torno de 93%.

O esforço adicional (e monumental) que fizer para converter táticas de 5 até 18 lances (isso mesmo, encontramos táticas de até 18 lances), vai fazer com que sua taxa de aproveitamento suba de 93% para 100%, ou seja, muito esforço para um ganho adicional relativamente modesto.

Não estamos sugerindo que você não pratique exercícios mais complexos. O que estamos mostrando é que, se você for capaz de converter todas as

oportunidades táticas de até 4 lances que surgirem em suas partidas, isso já será suficiente para torná-lo um jogador temido por sua força tática.

2. Viabilizando a Exploração de um Problema de Defesa

Txabarri, Felix (2515) - Zlotnik, Boris (2445)
Espanha, 1993

1.d4 Cf6 2.Cf3 e6 3.c4 b6 4.g3 Bb7 5.Bg2 Be7 6.Cc3 Ce4 7.Bd2 0-0 8.0-0 f5 9.d5 Bf6 10.Dc2 Cd6 11.Bf4 De7 12.Bxd6 Dxd6 13.Tfd1 Db4 14.a3 Dxc4 15.dxe6 dxe6 16.Tac1 Cc6 17.Db1 Tad8 18.Cd5 Dxe2 19.Cxf6+ Txf6 20.Txd8+ Cxd8 21.Cd4 De5 22.Bxb7 Cxb7 23.Cc6 Dd6 24.Cxa7 Dd7 25.Cc6 Cc5 26.Ce5 Dd4 27.Cf3 Dd5 28.Tc3 e5 29.b4 Ce6 30.Td3 Cd4 31.Cxd4 exd4 32.a4 c5 bxc5 bxc5 34.Db5 Te6 35.Td1 d3 36.a5 d2 37.Db1 Dd4 38.a6 Txa6

Diagrama 13: Jogam as Brancas

Na posição do Diagrama 13, as Pretas apresentam um problema de DEFESA. A Torre de a6 não está defendida. Isso constitui um DAMP, ou seja, uma debilidade tática. Mas como o GM espanhol Felix Txabarri poderia explorar esse problema de DEFESA das Pretas?

Sabemos que, quando o oponente possui uma peça sem defesa, a maneira correta de explorar essa debilidade é através de ataque duplo. Atacamos outra peça (quanto mais valiosa melhor) e, simultaneamente, atacamos a peça que

está indefesa.

Mas, nessa posição, não temos como fazer isso de forma imediata. Estamos diante de uma posição na qual existe um DAMP (metade da laranja), mas que ainda não pode ser explorado (falta a outra metade da laranja).

Sabemos também que por meio de lances forçados (xeques, capturas e ameaças) temos a possibilidade de modificar a posição de forma controlada, alcançando, eventualmente, uma situação na qual:

1. Existe um DAMP.
2. Esse DAMP pode ser explorado.

Essas posições são consideradas *posições ideais* do ponto de vista tático. As duas metades da laranja já estão ali disponíveis.

Vamos examinar se existe algum lance forçado que possa transformar a posição do Diagrama 13 em uma posição ideal, que nos permita explorar a Torre indefesa de a6.

Por meio de um xeque de Dama **39. Db8+,** as Brancas forçam o Rei das Pretas a escapar via **39. ... Rf7** (única opção).

Observe, agora, o que aconteceu: a posição ideal emergiu!

1. Existe um DAMP (Torre indefesa em a6).
2. Esse DAMP pode ser explorado (neste caso, por meio de um ataque duplo).

Um novo xeque através de **40. Db7+**, atacando o Rei e a Torre indefesa de a6. **40... Rg6** e, finalmente, **40. Dxa6**.

Essas interações entre DAMPs e lances forçados é o que você vai procurar fazer sempre que estiver jogando.

1. Existe um DAMP?
2. Caso não exista, consigo criá-lo através de lances forçados?
3. Caso exista, consigo explorá-lo?
4. Caso não consiga explorá-lo, é possível – a partir de lances forçados - criar as condições necessárias para isso?

3. Criando um Problema de Alinhamento

Kothenashvili, Bela (2504)
Kosintseva, Tatiana (2483)
China, 2014

1.Cf3 d5 2.c4 d4 3.g3 Cc6 4.Bg2 e5 5.d3 Cf6 6.0-0 Be7 7.Bg5 0-0 8.Cbd2 a5 9.a3 a4 10.Tb1 h6 11.Bxf6 Bxf6 12.b4 axb3 13.Dxb3 Be7 14.a4 Ta7 15.Tfc1 Be6 16.Db5 f6 17.Ch4 De8 18.Cb3 Cd8 19.Cc5 Bxc5 20.Dxc5 b6 21.Db5 Ta5 22.Dxe8 Txe8 23.Tb4 g5 24.Cf3 Bd7 25.c5 bxc5 26.Tb8 Ce6 27.Txe8+ Bxe8 28.Cd2 Txa4 29.Ce4 Rf7 30.Cxc5 Cxc5 31.Txc5 Ta1+ 32.Bf1c6 33.f4 Re6 34.fxe5 fxe5 35.Rf2 Rd6 36.Tc2 c5 37.Tb2 Bc6 38.Tb8 Ta8 39.Tb6 Rc7

Diagrama 14: Jogam as Brancas

As Pretas apresentam nessa posição um alinhamento. O Bispo de c6 e a Torre de a8 encontram- se na mesma diagonal. Entretanto, esse é um tipo de alinhamento que não interessa às Brancas. Através de 40. Bg2, o máximo que elas conseguiriam seria uma troca de Bispos.

É preciso tentar criar um outro DAMP.

Através do lance forçado **40. Txc6+**, as Brancas forçam o Rei das Pretas a retomar a Torre,

40...Rxc6.

E veja que agora um **novo** ALINHAMENTO foi produzido. Não aquele que estava na posição original do Diagrama 14. O Rei e a Torre das Pretas ficaram alinhados em uma mesma diagonal, fazendo com que **41. Bg2+** seja agora um lance vencedor. **41... Rb6 42. Bxa8**.

4. Viabilizando a Exploração de um Problema de Alinhamento

Rodriguez, Renier (2491)
Grandelius, Nils (2643)
Estônia, 2016

1.d4 Cf6 2.Cf3 d5 3.Bf4 e6 4.e3 Bd6 5.Bg3 b6 6.Cbd2 Bb7 7.Bd3 Cbd7 8.De2 Ce4 9.0-0 a6 10.c4 0-0 11.cxd5 Cxg3 12.hxg3 exd5 13.Tac1 Te8 14.Tc2 Cf6 15.Tfc1 De7 16.a3 g6 17.b4 a5 18.b5 a4 19.Ce5 Tec8 20.Cc6 Bxc6 21.Txc6 Bxa3 22.Ta1 Bd6 23.Cb1 a3 24.Cc3 Rg7 25.Dc2 h5 26.Db3 De6 Ce2 Dg4 28.Cc3 h4 29.Be2 Dg5 30.gxh4 Dxh4 31.Bf3

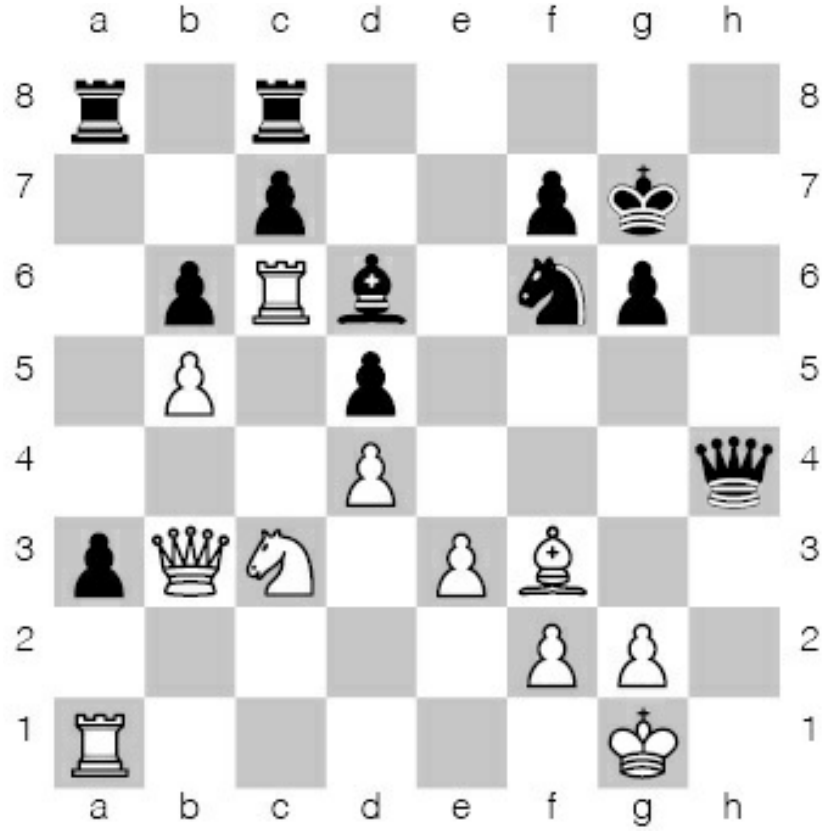

Diagrama 15: Jogam as Pretas

No Diagrama 15, as Brancas apresentam uma debilidade tática, representada pelo ALINHAMENTO entre o Rei em g1 e a Torre de a1, que está desprotegida.

Entretanto, esse ALINHAMENTO não pode ser imediatamente explorado, pois 31. ... Dh1+ perde para 32. Rxh1.

- É possível modificar essa situação por meio de lances forçados?

Vamos examinar se existe algum lance forçado para as Brancas capaz de viabilizar a exploração desse ALINHAMENTO.

Vamos começar pelos xeques. Já vimos que 31...Dh1+ não funciona. E 31...Dh2+? Será que funciona?

Sim! Através de **31...Dh2+,** o Rei é forçado a se mover para f1, deixando,

assim, de proteger a casa h1. **32. Rf1** e as Pretas podem, agora sim, jogar **32...Dh1+** com tranquilidade. **33. Re2** e, finalmente, **33. Dxa1**.

Veja que, nesse exemplo, o ALINHAMENTO que foi finalmente explorado é o mesmo que já existia na posição original do Diagrama 15. O problema é que ele não podia ser imediatamente explorado.

O lance forçado 31...Dh2+ completou a outra metade da laranja. Após esse lance chegamos a uma posição ideal onde existe um DAMP, e ele pode ser explorado!

5. Criando um Problema de Mobilidade

Grischuk, Alexander (2785)
Riazantsev, Alexander (2700)
Rússia, 2013

1.e4 c6 2.Cc3 d5 3.Cf3 Cf6 4.e5 Ce4 5.Ce2 Db6 6.d4 e6 7.Cg3 c5 8.Bd3 Cxg3 9.hxg3 Cc6 10.c3 cxd4 11.cxd4 Bd7 12.Bb1 Be7 13.0-0 Tc8 14.Te1 0-0 15.Bg5 Dxb2 16.Bxe7 Cxe7 17.Bd3 Da3 18.Te3 Tc3 19.Db1 h6 20.Dxb7 Txd3 21.Txd3 Dxd3 22.Dxd7 Cf5 23.Dxa7 Dc3 24.Tf1 g6 25.g4 Cg7 26.Dc5 Db2 27.a4 Da2 28.a5 Ta8 29.Tc1 Dxa5 30.Dxa5 Txa5 31.Tc8+ Rh7 32.Tf8 Ta7 33.g3 g5 34.Rg2 Te7 35.Ce1

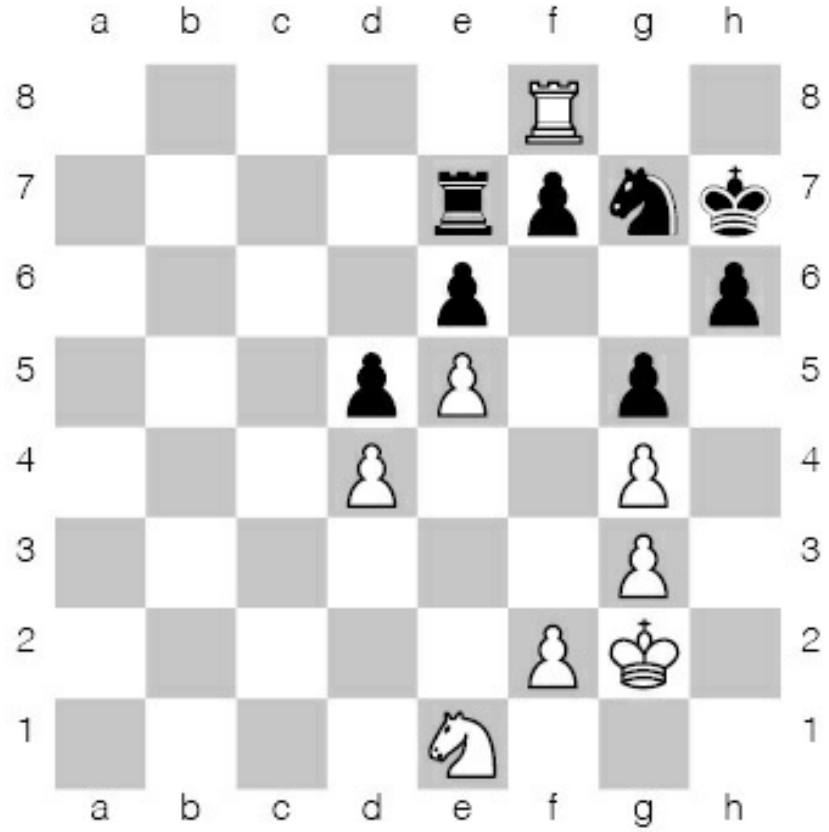

Diagrama 16: Jogam as Pretas

No Diagrama 16, as peças das Brancas (seu Cavalo de e1 e a Torre de f8) aparentemente não apresentam nenhum problema imediato de MOBILIDADE.

Ambos parecem dispor de um número razoável de opções de movimento.

Entretanto, a posição da Torre merece atenção. Ela está posicionada no âmago da posição das Pretas, e já não possui nenhuma opção de movimento ao longo da coluna f.

- Como as Pretas poderiam criar um problema de MOBILIDADE para a Torre Branca?

Vamos testar alguns lances forçados. Nessa posição, as Pretas não dispõem de nenhum xeque e de nenhuma captura. Restam as ameaças.

Haveria alguma ameaça importante à disposição das Pretas nessa posição? Sim! **35. ... Ce8**, fechando as opções de saída da Torre ao longo da 8ª fila. As Brancas têm agora um problema real de MOBILIDADE. Com esse último lance, as Pretas estão ameaçando ganhar a Torre por meio de 36. ... Rg7. A partida prosseguiu com **36. f4 Rg7 37. Txe8** (dos males, o menor) e, finalmente, **37. ... Txe8**, ganhando a qualidade (Torre x Cavalo).

6. Viabilizando a Exploração de um Problema de Mobilidade

Bauer, Christian (2599)
Sargissian, Gabriel (2618) 2004

1.d4 Cf6 2.c4 e6 3.g3 d5 4.Cf3 a6 5.Bg2 dxc4 6.Ce5 Ta7 7.0–0 Bd7 8.Cc3 Bb4 9.Bg5 0–0 10.Cxc4 Bc6 11.Ce4 Be7 12.Bxf6 Bxf6 13.e3 Bxe4 14.Bxe4 b5

Diagrama 17: Jogam as Brancas

O Cavalo das Brancas acabou de ser atacado por 14...b5. A reação imediata de um jogador menos experiente seria retirar o Cavalo da linha de fogo.

Mas não é assim que joga um GM. Ele não responde reativamente ao jogo do adversário. Ele vai, antes de mais nada, examinar se existem debilidades táticas na posição do oponente. Se elas existirem, ele poderá ter opções de contra-ataque muito mais fortes que o último ataque das Pretas.

Uma coisa que salta aos olhos nessa posição é o problema de MOBILIDADE da Torre de a7, que nesse momento é zero. Tanto b7 quanto a8 são casas controladas pelo Bispo das Brancas. Isso significa que, se a Torre for atacada, ela não terá nenhuma rota de fuga disponível. Ou seja, a primeira metade da laranja já está ali. Mas e a outra metade? Como explorar esse DAMP? Não parece nada fácil atacar essa Torre...

Vamos tentar identificar mais DAMPs nessa posição para ver se eles nos ajudam. Podemos notar que a situação de DEFESA das casas em torno do Rei das Pretas está razoavelmente comprometida. O Peão de h7 já está atacado belo Bispo das Brancas de e4. E a Dama pode atacá-lo uma segunda vez por meio de Dh5, criando uma ameaça concreta de mate por meio de Dxh7++.

Portanto, Dh5 é um lance forçado. As Pretas não podem ignorá-lo. Terão que estancar essa ameaça jogando g6, h6 ou mesmo Te8, para evitar o mate.

E o que a Dama poderá fazer a partir de h5? Poderá se dirigir a c5, atacando a Torre que está desprotegida e sem nenhuma MOBILIDADE!

E foi assim que o GM francês Christian Bauer concluiu a partida! **15. Dh5** (ameaçando mate) **g6**

16. Dc5 e as Pretas abandonaram.

Foi um desfecho bem interessante, pois as Brancas deixaram seu Cavalo "caindo", e através de um lance forçado, identificaram uma forma muito criativa para explorar o problema de MOBILIDADE da Torre de a7, que era a outra metade da laranja que estava faltando.

A essa altura você pode estar se perguntando o que o GM Bauer enxergou primeiro: a ameaça de mate ou o problema de MOBILIDADE da Torre de a7.

Infelizmente, não conhecemos o GM Bauer para poder indagá-lo. Mas isso é mais ou menos como a história do ovo e da galinha.

O que podemos afirmar com certeza é que, antes de jogar Dh5, ele enxergou os dois DAMPs que havia nessa posição: o problema de DEFESA do Peão de h7, com ameaça de mate, e o problema de MOBILIDADE da Torre de a7.

Nesse exemplo já começa a aparecer algo que vai se tornar cada vez mais frequente, à medida que formos avançando no livro, que é a combinação de DAMPs.

Aqui o problema de DEFESA de h7 foi utilizado como uma espécie de trampolim para que a Dama pudesse explorar o problema de MOBILIDADE da Torre com um ganho de tempo.

7. Criando uma Ameaça de Promoção

Spassky, Boris (2767)
Larsen, Bent (2744)
Espanha, 1969

1.e4 e5 2.Cf3 Cc6 3.Bb5 Cge7 4.0-0 a6 5.Ba4 d6 6.c3 Bd7 7.d4 Cg6 8.Te1 Be7 9.Cbd2 0-0 10.Cf1 De8 11.Bb3 Bg4 12.Ce3 Bxf3 13.Dxf3 exd4 14.Cf5 Bf6 15.Bd2 dxc3 16.Bxc3 Bxc3 17.Dxc3 De5 18.Tac1 Tfc8 19.Dd2 Cge7 20.f4 Df6 21.Cxe7+ Dxe7 22.Bd5 Dd7 23.Tc3 Tab8 24.Tg3 Ce7 25.Dc3 g6 26.Bb3 c5 27.f5 c4 28.Bd1 Db5 29.f6 Cc6 30.Dc1 Dc5+ 31.Rh1 Df2 32.Bf3 Te8 33.Tf1 Dd4 34.e5 Dxe5 35.Bd5 Cd4 36.Bxc4 Ce2 37.Bxe2 Dxe2 38.Tgf3 Rh8 39.Dh6 Tg8 40.T1f2 De1+ 41.Tf1 De2 42.T1f2 De5 43.Te3 Dd5 44.h4 Tbc8 45.Te7 g5 46.Rh2 Tc4 47.hxg5 Tg4 48.Te8 T4xg5 49.Txg8+ Rxg8 50.Rg1 Dd1+ 51.Tf1 Dd4+ 52.Tf2 Dd1+ 53.Tf1 Dd4+ 54.Tf2 De3 55.Dh4 h6 56.Dc4 De1+ 57.Tf1 De3+ 58.Tf2 Tc5 59.Dg4+ Dg5 60.De4 Te5 61.Dd4 Dg3 62.Dd2 h5 63.Rf1 Dg6 64.Rg1 Te6 65.Dc3 h4

Diagrama 18: Jogam as Brancas

Na posição acima, o então campeão mundial de xadrez Boris Spassky possuía um Peão em posição bastante avançada, posicionado na 6ª fila. Entretanto, à primeira vista, a promoção desse Peão de f6 não parece nada óbvia. Ele está bloqueado pelo Peão das Pretas de f7, e fortemente pressionado pela Dama de g6 e pela Torre de e6.

Será possível, a partir de alguma sequência de lances forçados, criar uma ameaça real de PROMOÇÃO?

Veja como Spassky criou essa ameaça: **66. Dc8+** lance forçado que ataca o Rei e a Torre de e6 **66...Rh7** (única opção, visto que 66. ...Te8 significa perder a Torre) **67. Dxe6** novo lance forçado de captura, e aqui as Pretas abandonaram. Após **67...fxe6,** o Peão das Brancas está livre para avançar, **68. f7** ameaçando PROMOÇÃO no próximo lance, e para impedir essa promoção as Pretas seriam obrigadas a capturar o Peão **68...Dxf7**, perdendo a Dama em seguida, após **69. Txf7+**, o que significaria jogar esse final de partida com uma Torre a menos. E como se não bastasse, contra o campeão mundial...

8. Viabilizando a Exploração de uma Ameaça de Promoção

Lputian, Smbat (2625)

Lazarev, Vladimir (2501)
Itália, 1999

1.d4 d5 2.c4 dxc4 3.Cf3 Cf6 4.e3 e6 5.Bxc4 c5 6.De2 a6 7.dxc5 Bxc5 8.e4 Cc6 9.e5 Cg4 10.0-0 Cd4 11.Cxd4 Dxd4 12.Cd2 Cxe5 13.Cb3 Dxc4 14.Dxe5 Bf8 15.Td1 Db5 16.Dg3 e5 17.a4 De2 18.Be3 f6 19.h3 Dc4 20.Cc5 Df7 21.Df3 Be7 22.Cxb7 Bxb7 23.Dxb7 0-0 24.Td7 Tfb8 25.Dc7 Tc8 26.Db7 Tcb8 27.Dc6 Tc8 28.Tc7 Txc7 29.Dxa8+ Bf8 30.Dxa6 f5 31.a5 f4 32.Bb6 Tc6 33.Db5 De6 34.Td1 e4 35.Dd5 Bb4 36.Dxe6+ Txe6 37.a6 Txb6 38.a7 Ta6

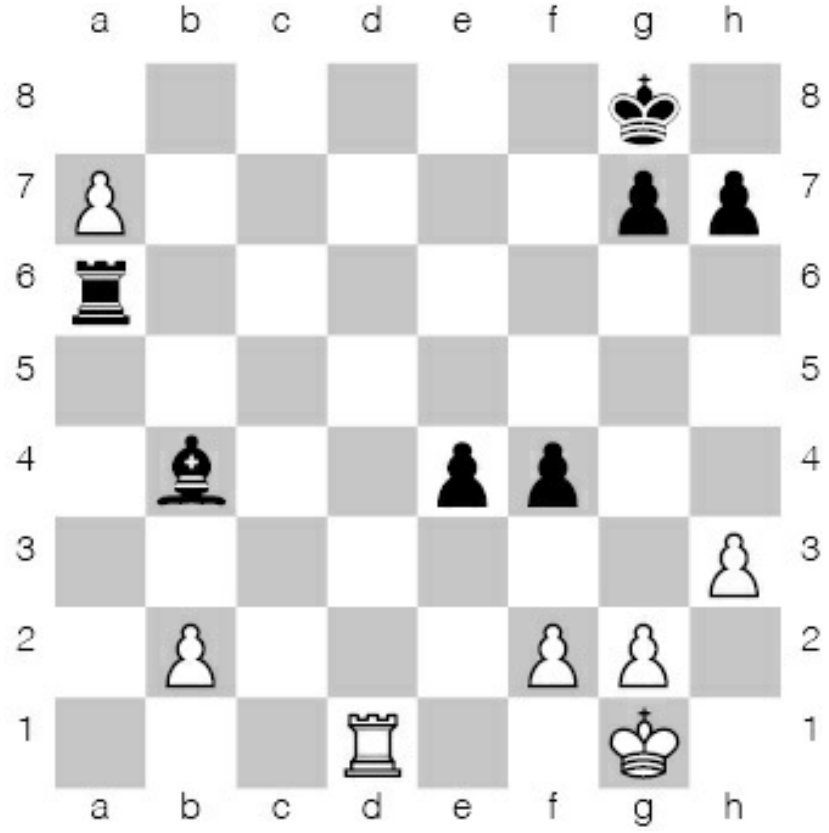

Diagrama 19: Jogam as Brancas

As Brancas possuem um Peão (a7) que ameaça PROMOÇÃO no próximo lance. Entretanto, não podem simplesmente avançá-lo, pois **39. a8=D** é seguido de **39. ... Txa8**. Para explorar essa ameaça de PROMOÇÃO é necessário, antes, proteger a casa a8, que é a casa de promoção do Peão.

Mas será que as Brancas terão tempo suficiente para proteger a casa a8 e, ao mesmo tempo, impedir Txa7 por parte das Pretas?

Sim! Por meio de um lance forçado isso passa a ser possível: **39. Td8+** atacando o Rei e protegendo a casa de Promoção **39...Rf7 40.a8=D Txa8 41.Txa8**, e as Brancas acabaram ganhando uma Torre em troca de um Peão.

9. Zwischenzug **ou Lance Intermediário Forçado**

Não feche o livro! O *Zwischenzug* é um aliado. *Zwischenzug* é uma palavra alemã que significa *lance intermediário*.

Aprendemos ao longo deste capítulo que uma posição ideal, do ponto de vista tático, é aquela onde (1) existe um DAMP na posição do oponente (primeira metade da laranja), (2) e o mesmo DAMP pode ser explorado (segunda metade da laranja).

Aprendemos, também, que os lances forçados são ferramentas essenciais não apenas para criar DAMPs na posição do oponente (primeira metade da laranja), como também para criar as condições necessárias para explorá-los (segunda metade da laranja).

Por último, aprendemos que os lances forçados são sempre constituídos por um xeque, uma captura ou uma ameaça.

- E o que o *Zwischenzug* tem a ver com essa história?

Na realidade, tem tudo a ver! O *Zwischenzug* nada mais é que um tipo especial de lance forçado, também constituído por um xeque, uma captura ou uma ameaça, com a única diferença de que é um lance forçado que “quebra as expectativas”. Embora seja o lance correto, ele não é o mais óbvio. E é exatamente isso o que faz com que muitas vezes ele não seja percebido ou levado em consideração por nossos oponentes.

Esse conceito vai ficar bastante claro por meio de alguns exemplos.

Garcia Cubero, Ivan (2081)
Lopez Rodriguez, Walter (2068)
Espanha, 2002

1.e4 c5 2.Cf3 e6 3.d4 cxd4 4.Cxd4 a6 5.Cc3 Dc7 6.a3 Cf6 7.Be2 Be7 8.0-0 Cc6 9.Cb3 d6 10.Rh1 b5 11.f4 Bb7 12.Bf3 0-0 13.De1 b4 14.Ce2 bxa3 15.bxa3 e5 16.f5 a5 17.Be3 a4 18.Cd2 Ca5 Bg5 Tac8 20.Tc1 Tfd8 21.Cg3 d5 22.Bxf6 Bxf6 23.Ch5 Bg5 24.exd5 Bxd5 25.Bxd5 Txd5 26.Ce4 Bxc1 27.Dg3 Bh6 28.Cef6+ Rh8 29.Cxd5 Dc4 30.Td1 Dxc2 31.Ce3 De2 32.Dxe5 Cc6 33.Dc3 Dxh5

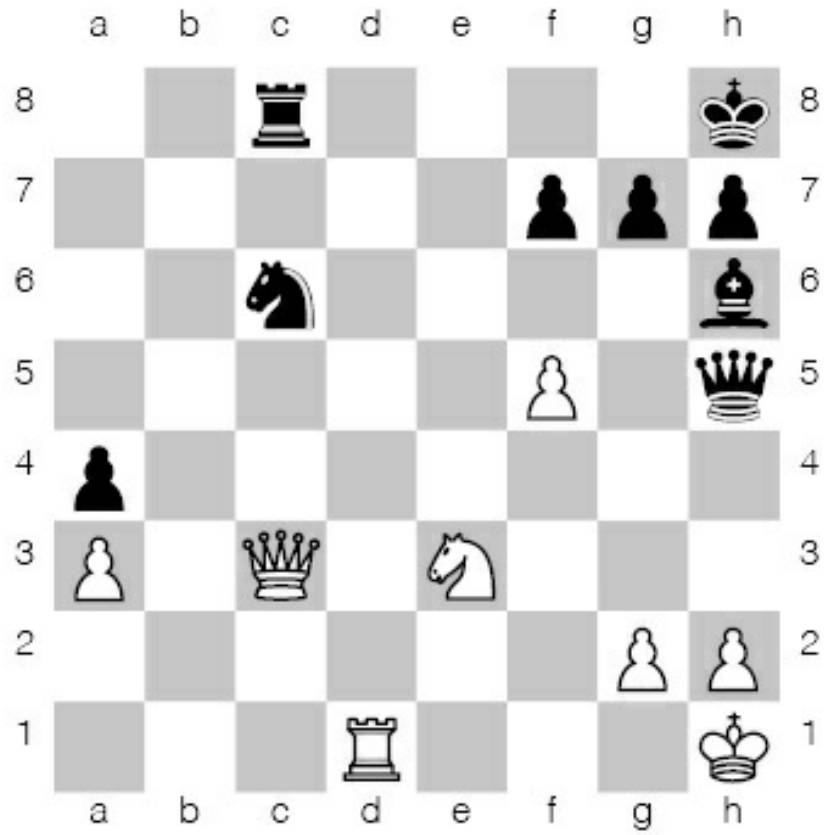

Diagrama 20: Jogam as Brancas

Na posição do Diagrama 20, as Brancas jogaram 34. Dxc6??**,** o que foi um erro grave. Elas entenderam que, ao capturar o Cavalo das Pretas de c6, sua Dama estaria segura, visto que diante de 34. ... Txc6?? se seguiria mate com 35. Td8++.

Na verdade, após **34. Dxc6??** as Pretas responderam com o lance correto, que é **34. ... Dxd1+,** lance forçado, composto de uma captura e um xeque **35. Cxd1** e, agora sim, as Pretas prosseguem com **35. ... Txc6**, ganhando a qualidade (Torre x Cavalo).

Veja que em lugar de jogar imediatamente 34. ...Txc6?? (o que seria suicídio), as Pretas jogaram o lance intermediário 34. ... Dxd1+ (*Zwischenzug*), e apenas no lance seguinte, com a Torre das Brancas já fora do jogo e o risco de mate afastado, prosseguiram com Txc6.

É por isso que o *Zwischensug* é também denominado *Lance Intermediário*. Ele é um lance forçado menos óbvio, que é jogado antes de se jogar o lance forçado mais óbvio.

E se nos perguntarmos o que o lance 34. ... Dxd1+ (*Zwischenzug*) tem de tão especial, seremos obrigados a admitir que, no fundo, ele não tem nada de tão especial assim. É apenas o lance forçado correto que deveria ser jogado

após 34. Dxc6??.

Essa denominação de lance intermediário ou *Zwischensug* existe principalmente para chamar nossa atenção para o fato de que, quando estamos tratando de lances forçados, precisamos sempre examinar todos eles, e não apenas os mais óbvios.

- Qual foi o grande erro das Brancas?

O grande equívoco foi não ter levado em consideração todas as possíveis réplicas forçadas das Pretas. Possivelmente cometeram esse erro sob pressão de tempo.

Ficam então a **DICAS**:

(1) Nunca mova uma peça antes de examinar todos os lances forçados que você tem à sua disposição (todos os seus xeques, capturas e ameaças).

(2) Nunca deixe de levar em consideração todas as réplicas forçadas do seu oponente (todos os xeques, capturas e ameaças que ele poderá executar após o seu lance).

(3) E, óbvio, nunca deixe de avaliar se esses lances forçados criam DAMPs, ou se eles viabilizam a exploração de DAMPs já existentes, pois só assim lances forçados se justificam.

Agindo dessa forma, você estará sempre atento a todos os lances forçados que existem na posição, sejam eles óbvios, sejam eles menos óbvios (*Zwischenzug*).

Na posição acima, após 34. Dxc6??, as Brancas criaram um problema de DEFESA para a sua própria Dama, que ficou completamente indefesa e atacada pela Torre. Sua avaliação era a de que esse DAMP não poderia ser explorado pelas Pretas, em vista da ameaça de mate. Ou seja, avaliaram erroneamente que faltava a segunda metade da laranja.

As Brancas não avaliaram que a réplica 34. ... Dxd1+ permitiria às Pretas eliminar o risco de mate com um ganho de tempo (xeque), de forma a poderem explorar em seguida aquele DAMP que as Brancas haviam criado em sua própria posição.

Vamos examinar outro exemplo bastante instrutivo, ocorrido em uma partida do GM francês Vachier-Lagrave.

Vachier-Lagrave, Maxim (2577)
Wang, Yue (2626)
Suíça, 2006

1.e4 c5 2.Cf3 Cc6 3.Bb5 d6 4.0-0 Bd7 5.Te1 Cf6 6.c3 a6 7.Bf1 Bg4 8.d4 cxd4 9.cxd4 d5 10.e5 Cg8

11.e6 Bxe6 12.Txe6 fxe6 13.Cc3 Cf6 14.g3 g6 15.Bh3 Bg7 16.Cg5 0-0 17.Cxe6 Db6 18.Ca4 Da7 19.Cxf8 Txf8 20.Be3 Rh8 21.Cc5 Cd8 22.Tc1 Db6 23.Db3 Dxb3 24.axb3 a5 25.Ce6 Cxe6 26.Bxe6 Tb8 27.Bf4 Td8 28.Tc7 Ce8 29.Txe7 Bxd4 30.Bg5 Tb8 31.Bxd5 b6 32.Te2 Cf6 Bf3 Rg7 34.Td2 Bc5 35.Bf4 Te8 36.Rg2 Te7 37.g4 Td7

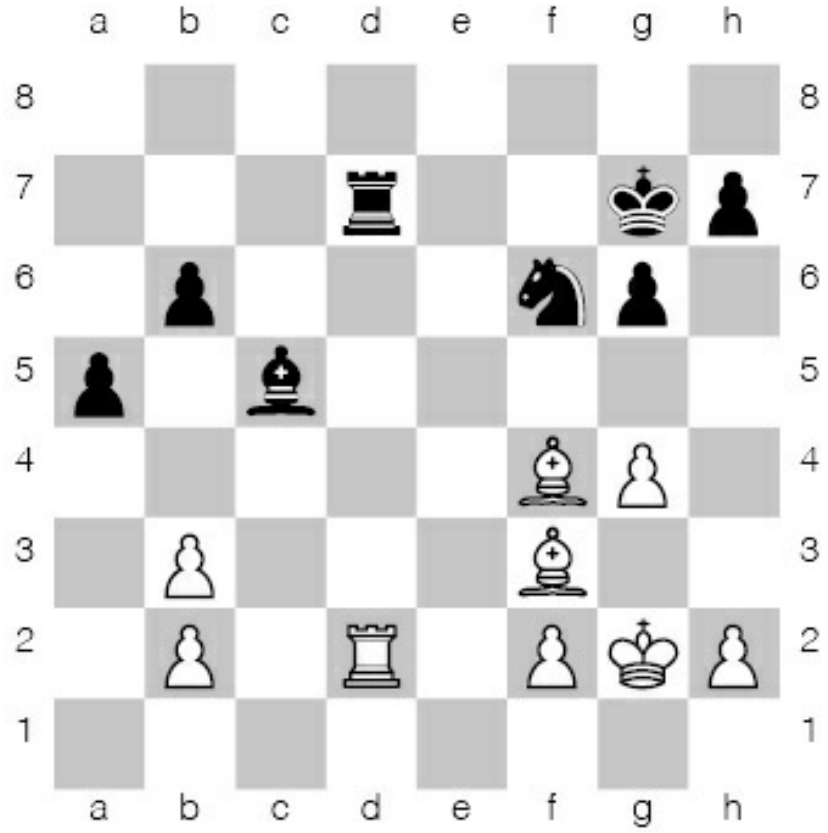

Diagrama 21: Jogam as Brancas

Com seu último lance, as Pretas propuseram uma troca de Torres. As Torres agora se atacam mutuamente, e ambas estão defendidas. A Torre das Pretas defendida pelo Cavalo de f6 e a Torre das Brancas pelo Bispo de f4. Mas esse lance foi um grande equívoco das Pretas.

- Você consegue enxergar por quê?

Porque o GM chinês Wang Yue não examinou todas as réplicas forçadas do seu adversário antes de jogar 37...Td7.

Vamos então fazer esse dever de casa. Quais são as réplicas forçadas que as Brancas têm agora à sua disposição, ou seja, quais são os xeques, capturas ou ameaças que as Brancas podem utilizar como resposta a 37...Td7?

1. Xeques:
   a. 38. Txd7+ Cxd7 e não há nenhum ganho para as Brancas

   b. 38. Bh6+ Rxh6 e as Brancas perdem material

2. Capturas:
   a. Já examinamos Txd7 e vimos que o movimento não beneficia as Brancas
3. Ameaças:
   a. 38. Bc6 e as Pretas possivelmente responderão 38. ... Txd2, visto que seu objetivo era trocar as Torres. Também não conduz a nada.
   b. **38. g5**, ameaçando capturar o Cavalo. E aqui parece que as Pretas têm um problema! Se elas movem o Cavalo, perdem a Torre. E se elas jogam **38. ... Txd2**, as Brancas – em lugar da resposta mais "óbvia" 39. Bxd2 – podem prosseguir com uma continuação bem mais forte: **39. gxf6+!** ganhando o Cavalo com um ganho de tempo. Agora as Pretas precisam resolver esse xeque, o que não deixa tempo para que elas possam retirar sua Torre que permanece atacada pelo Bispo de f4. **39. ... Rxf6** e, finalmente, **40. Bxd2**.

Concluindo: Com os dois lances forçados menos "óbvios" (*Zwischenzug*) 38. g5 (ameaça) e 39. gxf6+ (captura com xeque), as Brancas criaram um problema de DEFESA para as Pretas.

Portanto, nunca deixe de examinar os lances forçados que existem na posição – os seus, assim como os do oponente; os mais óbvios, assim como os menos óbvios!